

Presente Perfecto: Palabras clave

Present Perfect: Signal words

Lidie S. Cortés Fernández^a

Abstract:

The Present Perfect tense is often difficult for learners because it connects past actions with the present. One of the most effective ways to recognize and use this tense correctly is by paying attention to signal words such as *ever*, *never*, *for*, *since*, *already*, *yet*, *just*, and *lately*. These words indicate when the tense is necessary and help students understand the meaning of the sentence.

For example, *since* and *for* show the duration of an action that started in the past and continues now (I have lived here since 2015). Words like *ever* and *never* are used when asking or answering about life experiences (Have you ever visited London?). *Already* and *yet* help students express if something has happened or not at the present moment.

The importance of these signal words lies in their function as guides: they not only signal the use of the Present Perfect but also clarify the relationship between past experiences and the present situation. By practicing with these markers, students can improve their fluency, avoid confusion with other tenses like the Past Simple, and communicate more naturally about experiences, unfinished actions, and recent events.

For learners, mastering these words means developing confidence in expressing personal experiences, life events, and ongoing situations, which are key skills in real communication.

Keywords:

Present perfect, for, since, ever, never, already, yet

Resumen:

El tiempo *Present Perfect* suele ser difícil para los estudiantes porque conecta acciones pasadas con el presente. Una de las formas más efectivas de reconocer y usar este tiempo correctamente es prestando atención a las palabras clave como *ever*, *never*, *for*, *since*, *already*, *yet*, *just* y *lately*. Estas palabras indican cuándo es necesario usar el tiempo y ayudan a los alumnos a comprender el significado de la oración.

Por ejemplo, *since* y *for* muestran la duración de una acción que comenzó en el pasado y continúa en el presente (*I have lived here since 2015*). Palabras como *ever* y *never* se usan para preguntar o responder sobre experiencias de vida (*Have you ever visited London?*). *Already* y *yet* ayudan a expresar si algo ha sucedido o no en el momento presente.

La importancia de estas palabras clave radica en su función como guías: no solo señalan el uso del Present Perfect, sino que también aclaran la relación entre las experiencias pasadas y la situación presente. Al practicarlas, los estudiantes pueden mejorar su fluidez, evitar confusión con otros tiempos como el *Past Simple* y comunicarse de manera más natural sobre experiencias, acciones no terminadas y eventos recientes.

Para los aprendices, dominar estas palabras significa desarrollar confianza para expresar experiencias personales, acontecimientos de la vida y situaciones en curso, que son habilidades clave en la comunicación real.

Palabras Clave:

Presente perfecto, por, desde, alguna vez, nunca, ya, todavía

Introducción

El Present Perfect es un tiempo verbal que conecta el pasado con el presente. Se utiliza para hablar de hechos que tienen relevancia en el presente.

Para identificarlo, existen algunas palabras clave (*signal words*) que guían al estudiante.

^a Lidie Susana Cortés Fernández, Universidad Autónoma del Estado de Hidalgo, Escuela Preparatoria Número Cuatro | Pachuca de Soto-Hidalgo <https://orcid.org/0000-0002-2437-4256>, Email: lidie_cortes7698@uaeh.edu.mx

Fecha de recepción: 20/09/2025, Fecha de aceptación: 27/10/2025, Fecha de publicación: 05/01/2026

DOI: <https://doi.org/10.29057/prepa4.v14i27.16051>



A continuación, explicamos las más importantes:

- **Already**

Se usa para decir que algo ya ocurrió antes de ahora, a menudo antes de lo esperado.

- I have already finished my homework. (Ya terminé mi tarea).

- **Yet**

Se emplea en oraciones negativas o preguntas, para expresar que algo todavía no ha sucedido, pero se espera que ocurra.

- I haven't eaten yet. (Todavía no he comido).
- Have you finished yet? (¿Ya terminaste?).
- **Still**

Sirve para indicar que una situación sigue igual y no ha cambiado. En *Present Perfect* suele contrastar con *yet*.

- I have still not received the email. (Todavía no he recibido el correo).

- **Just**

Expresa que una acción ocurrió hace muy poco tiempo.

- She has just called me. (Ella me acaba de llamar).

- **Ever**

Se utiliza en preguntas sobre experiencias en la vida, sin indicar un momento específico.

- Have you ever been to Paris? (¿Has estado alguna vez en París?).

PRESENT PERFECT SIGNAL WORDS

ALREADY

It's used in affirmative sentences. It's placed between the auxiliary verb and the past participle. → *Homework is finished. I've already done it.*



YET

It's used in negative and interrogative sentences. It's placed at the end of the sentence. → *Have you finished your task yet? Not yet, sorry.*



JUST

It's used in affirmative sentences. It's placed between the auxiliary verb and the past participle. → *Look, he has just arrived. It was five minutes ago.*



STILL

It's used in negative sentences. It's placed before the auxiliary verb with the Present Perfect. → *She still hasn't bought the present.*



Figure 1. Signal words

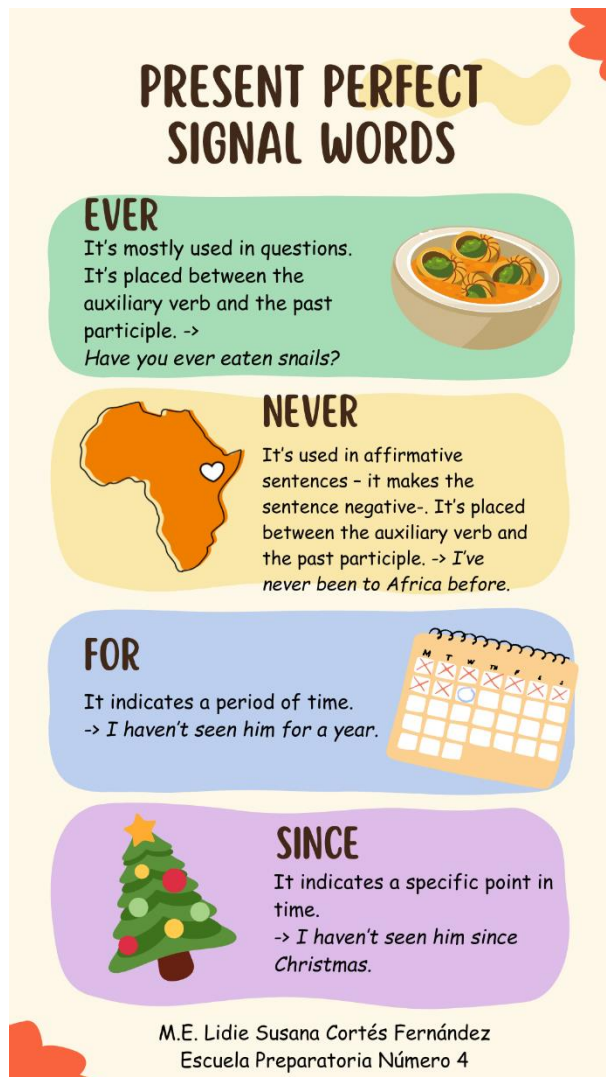

Figure 2. Signal words-2

Estas palabras son esenciales porque ayudan a los estudiantes a identificar cuándo usar el *Present Perfect* y a expresar experiencias, acciones recientes y situaciones que siguen conectadas al presente.

Referencias

- [1] Englisch Hilfen (s.f.). Present Perfect. https://www.englisch-hilfen.de/en/grammar/present_perfect_signal_words.htm