



UNIVERSIDAD AUTÓNOMA DEL ESTADO DE HIDALGO

INSTITUTO DE CIENCIAS ECONÓMICO ADMINISTRATIVAS

**“APLICACIÓN DEL PROCESO ADMINISTRATIVO EN EL
DESARROLLO DE CORREDORES TURÍSTICOS EN EL
ESTADO DE HIDALGO”**

TESINA PROFESIONAL

**PARA OBTENER EL TÍTULO DE LICENCIADO EN
ADMINISTRACIÓN**

PRESENTA:

LILIANA ORTIZ LARIOS

ASESOR:

L.A.E.T. Jorge Daniel Escamilla

PACHUCA, HIDALGO NOVIEMBRE 2007.

DEDICATORIAS

A mi hijo por ser la mayor inspiración en mi vida, por estar a mi lado y darme animo para culminar este trabajo de tesina.

A mis padres por darme el regalo más grande, la vida por brindarme, amor, cariño, apoyo y comprensión, sobre todo por que no tuvieron reparo para demostrarme que con temple y dedicación se logran los retos más significativos de la vida, gracias por ayudarme a superarme en el aspecto profesional.

Muy especial a mi asesor el L.A.E.T. Jorge Daniel Escamilla por su paciencia, apoyo atención y disponibilidad en todo momento, para llevar a buen fin este trabajo de tesina.

A todos los que me han dado el aliento para seguir en el infinito camino del saber y del progreso como persona y profesionista.

MIL GRACIAS
QUE DIOS LOS PROTEJA SIEMPRE
LILIANA ORTIZ LARIOS

INTRODUCCIÓN

El presente trabajo tiene como objetivo principal, generar la propuesta para la creación de un Modelo Administrativo en los Corredores Turísticos del Estado de Hidalgo, para que permita la proyección y aprovechamiento de sus atractivos turísticos de manera sustentable, respetando el medio ambiente y generando mejores condiciones y niveles de vida de todos los actores involucrados en dicho proyecto.

Para la elaboración de este trabajo se aplicó una metodología de investigación clara y sencilla, que permitirá tener mayores posibilidades de éxito al momento de implementarse.

El proyecto consta de 4 capítulos.

El capítulo primero ofrece un panorama de los aspectos generales del Estado de Hidalgo, continuando con su división geocultural, el inicio del turismo, y los servicios turísticos que existen, concluyendo con los conceptos que integran el turismo. En este capítulo se muestra un panorama de toda la riqueza turística, ofreciendo las posibilidades de aprovechamiento de los atractivos que ofrece el Estado.

En el segundo capítulo se habla del surgimiento de los Corredores Turísticos, continuando con el desarrollo de el Corredor de la Montaña, Corredor de los 4 Elementos, Corredor de Parques Acuáticos, Corredor de Haciendas, Corredor Sierra-Huasteca, Corredor Tolteca. Se describe de manera detallada los municipios que conforman cada corredor y de manera particular se menciona el origen del municipio, atractivos turísticos, atractivos naturales, fiestas, danzas y tradiciones, gastronomía, artesanías y servicios turísticos, que se pueden realizar actividades culturales, sociales, educativas, turísticas y deportes extremos, por otro lado este capítulo da la pauta para justificar la creación del Modelo Administrativo, ya que en el Estado de Hidalgo no se cuenta con la Administración adecuada para el aprovechamiento de estos corredores, por lo que el objetivo principal es lograr la sustentabilidad de los Corredores Turísticos.

El capítulo tercero muestra la importancia del Proceso Administrativo en la actividad turística, al cual genera un desarrollo basado en la planeación, y el no eficiente de recursos, dando como resultado la sustentabilidad y el posicionamiento de cada uno de los municipios que integran los corredores turísticos de la entidad, lo cual se convierte en un panorama benéfico para el Estado, generando así más empleos, la consolidación de la empresa turística ya existentes y la apertura de nuevas empresas mismas que fortalecen y amplían la planta turística en la entidad.

En el capítulo cuarto se describe un Modelo que toma como base el Proceso Administrativo para aplicarlo en los diferentes Corredores Turísticos, tomando como ejemplo el Corredor de la Montaña se describe cada una de las etapas del proceso y la correcta aplicación de este para el desarrollo y sustentabilidad de las actividades y servicios turísticos que en el se ofrecen, el cual va a permitir la factibilidad y confiabilidad del mismo que permitirá alcanzar el éxito y por otro lado la provocación de la inversión pública y privada para su pronta consumación.

INDICE

CAPITULO I ASPECTOS GENERALES

1.1 División Municipal del Estado de Hidalgo	1
1.2 Regiones Geoculturales del Estado de Hidalgo	2
1.2.1 Planicie Huasteca	2
1.2.2 Sierra Gorda	2
1.2.3 Sierra Alta	2
1.2.4 El Valle del Mezquital	2
1.2.5 La Cuenca de México	3
1.2.6 La Sierra de Tenango	3
1.3 Orografía del Estado de Hidalgo	4
1.4 Relieve del Estado de Hidalgo	4
1.4.1 Principales Elevaciones	4
1.5 Hidrografía del Estado de Hidalgo	5
1.6 Clima del Estado de Hidalgo	5
1.7 Flora y Fauna del Estado de Hidalgo	5
1.8 Religión	5
1.9 Artesanías	6
1.10 Fiestas y Ferias (Folklore)	6
1.11 Gastronomía	6
1.12 Actividades Económicas	7
1.13 Reseña Histórica del Estado de Hidalgo	9
1.14 Inicio del Turismo en el Estado de Hidalgo	9
1.15 Servicios Turísticos del Estado de Hidalgo	10
1.16 Conceptos Básicos de Turismo	11
1.16.1 Turismo	11
1.16.2 Servicio Turístico	11
1.16.3 Prestador de Servicio Turístico	11
1.16.4 Turista	11
1.16.5 Visitante	11

CAPITULO II CORREDORES TURISTICOS DEL ESTADO DE HIDALGO

2.1 Surgimiento de los Corredores Turísticos	12
2.2 Corredor de la Montaña	13
2.3 Corredor de los 4 Elementos	13
2.3.1 Acatlán	13
2.3.2 Acaxochitlán	15
2.3.3 Agua Blanca	16
2.3.4 Huejutla	17
2.3.5 Metepec	18
2.3.6 San Bartolo Tutotepec	19
2.3.7 Tenango de Doria	20
2.3.8 Tulancingo	21
2.4 Corredor de Parques Acuáticos	22
2.4.1 Cardonal	22
2.4.2 Tecozautla	23
2.4.3 Actopan	24
2.4.4 Tasquillo	26

2.4.5 Ixmiquilpan	27
2.4.6 Huichapan	29
2.4.7 Santiago de Anaya	30
2.5 Corredor de Haciendas	31
2.5.1 Apan	31
2.5.2 Tepeapulco	32
2.5.3 Almoloya	33
2.5.4 Emiliano Zapata	34
2.5.5 Tlanalapa	34
2.5.6 Zempoala	35
2.6 Corredor Sierra-Huasteca	36
2.6.1 Mezitlán	37
2.6.2 Zacaultipán	38
2.6.3 Molango	39
2.6.4 Huejutla	40
2.6.5 Atlapexco	41
2.6.6 Jaltocan	42
2.6.7 San Felipe Orizatlan	43
2.6.8 Calnali	44
2.7 Corredor Tolteca	45
2.7.1 Ajacuba	45
2.7.2 Atotonilco el Grande	46
2.7.3 Mixquiahuala	47
2.7.4 Tepeji del Rio	48
2.7.5 Tezontepec de Aldama	49
2.7.6 Tlahuelilpan	50
2.7.7 Tlaxcoapan	51
2.7.8 Tula de Allende	52

CAPITULO III

LA IMPORTANCIA DEL PROCESO ADMINISTRATIVO EN LA ACTIVIDAD TURISTICA

3.1 Administración Turística	54
3.2 Proceso Administrativo	54
3.3 Concepto del Proceso Administrativo	54
3.4 Elementos del Proceso Administrativo	55
3.4.1 Planeación	55
3.4.1.1 Funciones de la Planeación	55
3.4.2 Organización	56
3.4.2.1 Funciones de la Organización	56
3.4.3 Dirección	56
3.4.3.1 Funciones de la Dirección	56
3.4.4 Control	56
3.4.4.1 Funciones del Control	57
3.5 Circuitos Turísticos	57
3.6 Desarrollo del turismo en el Estado de Hidalgo	58
3.7 Definición de Corredor Turístico	58
3.8 Beneficios que otorgan los Corredores Turísticos	59
3.8.1 Ámbito Laboral	59
3.8.2 Ámbito Económico	59
3.8.3 Ámbito Social	59
3.8.4 Ámbito Ético	59
3.9 Corredor de la Montaña	60
3.9.1 Epazoyucan	60
3.9.2 Huasca	61

3.9.3 Mineral del Chico	62
3.9.4 Mineral del Monte	63
3.9.5 Omitlan de Juárez	64
3.9.6 Pachuca de Soto	65
3.9.7 Atotonilco el Grande	66

CAPITULO IV

MODELO DE ADMINISTRACION A UN CORREDOR TURISTICO

4.0 Modelo Administrativo: Corredor de la Montaña	68
4.1 Planeación	69
4.1.1 Fijar Objetivos	69
4.1.2 Programación de Recursos	69
4.2 Organización	69
4.2.1 Definir Responsabilidades	69
4.2.2 Asignar Medios	69
4.2.3 Establece Sistemas de Trabajo	71
4.3 Dirección	71
4.3.1 Cultura Turística	71
4.3.2 Infraestructura	71
4.3.3 Promoción	72
4.3.4 Fortalecimiento de Areas Turísticas	72
4.3.5 Turismo Social	72
4.4 Control	72
4.4.1 Control Comercial	72
4.4.2 Control Técnico	73
4.4.3 Control General de Rentabilidad Y Rendimiento	73
CONCLUSIONES	74
BIBLIOGRAFIA	75

**CAPITULO I
ASPECTOS GENERALES**

El Estado de Hidalgo esta conformado por elementos maravillosos que son, bosques, amplias llanuras, la sierra y la Huasteca, cultura, turismo, destinos los cuales se pueden disfrutar en cortos recorridos que dejan experiencias inolvidables. En Hidalgo es un gusto disfrutar su arte culinario, recorrer sus importantes zonas arqueológicas, haciendas y conventos, todo ello en una atmósfera relajada, cuya característica principal es que el viajero descubra en el estado todo lo necesario para iniciar una divertida aventura sin límites de descanso y entretenimiento.

El Estado de Hidalgo se ubica entre los 19°36' y 21°24' de latitud Norte y los 97°58' y 99°54' de longitud Oeste. Está enclavado en tres provincias fisiográficas: el Eje Neovolcánico, la Sierra Madre Oriental y la llanura costera del Golfo de México. Tiene aproximadamente 20 905 km² de superficie, que representan el 1.1 % de la superficie total del país, de acuerdo con las estadísticas que muestra el INEGI en el año 2005 cuenta con una población total de 2,345,514 en donde hombres son 1,125,188 y mujeres 1,220,326. Hidalgo ocupa el lugar 18 a nivel nacional por su número de habitantes. Limita al norte con San Luis Potosí, al noreste con Veracruz, al sureste con Puebla, al sur con Tlaxcala y el Estado de México, y al oeste con Querétaro.¹

1.1. DIVISIÓN MUNICIPAL

<i>Acatlán</i>	<i>Ajacuba</i>	<i>El Arenal</i>	<i>Atotonilco de Tula</i>
<i>Acaxochitlán</i>	<i>Alfajayucan</i>	<i>Atitalaquia</i>	<i>Calnali</i>
<i>Actopan</i>	<i>Almoloya</i>	<i>Atlapexco</i>	<i>Cardonal</i>
Agua Blanca de Iturbide	<i>Apan</i>	<i>Atotonilco el Grande</i>	Cuautepec de Hinojosa
Chapantongo	Lolotla	Mineral de la Reforma Pachuquilla	Tianguistengo
Chapulhuacán	Metepec	San Agustín Tlaxiaca	Tizayuca
Chilcuautla	San Agustín Metzquititlán	San Bartolo Tutotepec	Tlahuelliapan
Eloxochitlán	Metztitlán	San Salvador	Tlahuiltepa
Emiliano Zapata	Mineral del Chico	Santiago de Anaya	Tlanalapa
Epazoyucan	Mineral del Monte	Santiago Tulantepec de Lugo Guerrero	Tlanchinol
Francisco I. Madero Tepatepec	La Misión	Singuilucan	Tlaxcoapan
Huasca de Ocampo	Mixquiahuala de Juárez	Tasquillo	Tolcayuca
Huautla	Molango de Escamilla	Tecoautla	Tula de Allende
Huazalingo	Nicolás Flores	Tenango de Doria	Tulancingo de Brav
Huehuetla	Nopala de Villagrán	Tepeapulco	Xochiatipan
Huejutla de Reyes	Omitlán de Juárez	Tepehuacán de Guerrero	Xochicoatlán
Huichapan	San Felipe Orizatlán	Tepeji del Río de Ocampo	Yahualica
Ixmiquilpan	Pacula	Tepetitlán	Zacualtipán de Ángeles
Jacala de Ledezma	Pachuca de Soto	Tetepango	Zapotlán de Juárez
Jaltocán	Pisaflores	Villa de Tezontepec	Zempoala
Juárez Hidalgo	Progreso de Obregón	Tezontepec de Aldama	Zimapán

¹ Fuente INEGI; Censos Conteo Poblacional 2005.

1.2. REGIONES GEOCULTURALES DEL ESTADO DE HIDALGO

En el Estado de Hidalgo se pueden distinguir seis grandes regiones geoculturales:

1. Planicie Huasteca
2. Sierra Alta
3. Sierra Gorda
4. Valle del Mezquital
5. Cuenca de México
6. Sierra de Tenango

1.2.1 PLANICIE HUASTECA

Es una región muy amplia que comprende los siguientes municipios: San Felipe Orizatlan, Jaltocan, Huejutla de Reyes, Huazalingo, Atlapexco, Huautla, Yahualica, Xochiatipan, el clima es cálido con vientos del norte y noroeste, acompañadas de lluvias que dan un toque particular a esta zona, esta rodeada de abundante vegetación, los árboles casi nunca pierden sus hojas y las plantas florecen todo el año, siendo una buena tierra para el pastizal y el cultivo.

1.2.2. LA SIERRA ALTA

Región integrada por los siguientes municipios: Tepehuacan de Guerrero, Tlanchinol, Lolotla, Calnali, Xochicoatlan, Zacualtipan San Agustín Mezquititlan, Metztlán, Eloxochitlan, Juárez Hidalgo, Molango, Tlahuiltepa, Tianguistengo.

Por este territorio atraviesa la Sierra Madre Oriental, que corta prácticamente en dos al estado de Hidalgo y separa a la Huasteca. Esta ubicada en el territorio que baja a la llanura costera del Golfo Norte, de los valles y llanos ubicados en el sur, pertenecientes fisiográficamente al Eje Neovolcánico.

1.2.3 LA SIERRA GORDA

Esta región comprende los siguientes municipios: Pisaflores, La Misión, Chapulhuacan, Jacala de Ledesma, Pacula, Nicolás Flores, Zimapan, Tasquillo.

Se caracteriza por, el Cañón del Río Moctezuma, sus barrancas, la minería fue la principal actividad se extrae una producción baja de plomo, zinc, cobre gris, ópalo y plata. Su nombre proviene de la montañas ásperas, de escasa vegetación y falta de agua motivo por el cual se practica muy poco la agricultura.

1.2.4. EL VALLE DEL MEZQUITAL

Esta región comprende los siguientes municipios: Alfajayucan, Cardonal, Ixmiquilpan, Huichapan, Nopala, Tecozautla, Chapantongo, Tepetitlan, Tezontepec de Aldama, Tula de Allende, Tepeji de Río, Atotonilco de Tula, Atitalaquia, Tlaxcuapan, Mixquiahuala, Chilcuautla, Progreso de Obregón, Ajacuba, Francisco I. Madero, San Salvador, Santiago de Anaya, Actopan, Arenal, San Agustín Tlaxiaca, Tepepango, Tlahuelilpan.

Se caracteriza por su aridez, en sus partes planas, con grandes superficies de riego que aprovechan las aguas del río Tula lo que posibilita el cultivo como alfalfa, chile, maíz, frijol, trigo, jitomate, cebolla, avena, durazno, higo entre otros. En cuanto a su flora hay muchas clases de matorral desértico, y una gran variedad de cactáceas, en menor cantidad arboledas de sabinos, ahuehuetes y nogales, al ver la variedad de flora esta región se divide en dos zonas: árida e irrigada y aunque en la mayoría de su territorio es árida extrema ocupa el primer lugar de producción en granos, pero también es la región más pobre del Estado, una de sus características principales son sus manantiales termales y templados.

1.2.5. LA CUENCA DE MÉXICO

Comprende los siguientes municipios: Atotonilco el rancho, Mineral del Chico, Mineral del Monte, Mineral de la Reforma, Pachuca de Soto, Omitlán, Huasca de Ocampo, Acatlán, Tulancingo de Bravo, Santiago Tulantepec, Cuautepéc de Hinojosa, Singuilucan, Epasoyucan, Zapotlán de Juárez, Zempoala, Tizayuca, Tolcayuca, Villa de Tezontepec, Tlanalapa, Tepeapulco, Almoloya, Apan, Emiliano Zapata.

La conforman varias subregiones: El Valle de Tulancingo, La Comarca Minera, La altiplanicie pulquera, también conocida como los llanos de Apan, y la cuenca de México. Es la más pequeña de las 10 regiones, algunos la llaman Valle de México, es una zona cerrada cuyas corrientes de agua no tienen salida natural. El clima es templado y también semiárido y la lluvia es escasa, en cuanto a su flora el único árbol en la zona es el pirul.²

1.2.6. LA SIERRA DE TENANGO

Esta región comprende los siguientes municipios: San Bartolo Tutotepec, Huehutla, Tenango de Doria, Agua Blanca, Metepec y Acoxochitlán, presenta montañas menos abruptas, con menos picos, barrancas no tan profundas, como las de la sierra alta, su suelo no está tan desgastado como el de la sierra gorda.

Debido a la humedad que rodea esta zona se encuentra una fauna abundante y se cultivan frutos que son aprovechados para hacer vinos dulces, uno de los más característicos es el acachul que producen en Acoxochitlán.

² ROMERO, Horacio. Canto de Sol Hidalgo. Tierra, Historia y Gente. Editorial Amalgama, Arte 2003. Pag . 18.

1.3. OROGRAFIA

Tres cadenas de montañas conforman la región serrana y atraviesan el territorio hidalguense, por el centro con dirección sureste-noroeste. La primera cadena es propiamente la Sierra Madre Oriental, que cubre la mayor parte del Estado y donde se localizan las sierras de Zimapán, Jacala, Zacualtipán y Pachuca.

La segunda cadena montañosa inicia en Tulancingo y se une al núcleo central en el cerro de Agua Fría ubicado en el municipio de Eloxochitlan, la tercera va de Real del Monte a Pachuca y continúa hacia el noroeste por Actopan, Ixmiquilpan, El Cardonal, Zimapán y Jacala.

Al noroeste de la región de la Sierra se encuentra la Huasteca, formada por lomeríos de poca altura, de sierras húmedas con buen drenaje, adecuados para cultivos tropicales, pastizales y ganado.

En el sureste del estado se localiza el valle de Tulancingo, productora de granos, frutales y ganado. Mientras que en el otro extremo, en dirección al oeste, se encuentra el Valle del Mezquital, donde se localizan las grandes extensiones de Actopan, Ixmiquilpan y Tasquillo.

En el centro y norte del estado se ubica la Sierra Baja y la Sierra Alta respectivamente, con su gran diversidad de paisajes de barrancas y montañas.

Cabe destacar que dentro de la orografía existen grandes paisajes los cuales se pueden disfrutar mediante la práctica de los deportes extremos algunos de ellos son:

- El Parque Nacional El Chico, localizado a 18 km de la ciudad de Pachuca, se encuentra el lugar ideal para realizar caminata y ciclismo de montaña.
- La ciudad de Pachuca esta rodeada de diversos ecosistemas que le confieren una amplia gama de paisajes, ya que ofrece escenarios montañosos, corrientes de agua, tradicionales haciendas y paisajes para la aventura.
- Otros sitios a visitar son la laguna de Atezca y Peñas Cargadas. En las cercanas poblaciones de Ajacuba y Huichapan existen diversas opciones de diversión y de actividades.
- Dentro de las áreas naturales protegidas se encuentra El Parque Nacional El Chico y los Mármoles ubicado en el municipio de Zimapan (comprende: Barranca de San Juan Vicente y Cerro de Cangando) y la reserva de la biosfera Barranca de Metztilan.

1.4. RELIEVE

Es bajo y plano en la llanura costera del Golfo, donde asciende bruscamente a la Sierra Madre, conocida localmente como sierra de Zacualtipan, sierra de Jacala y sierra de Zimapán. Tiene altos peñascos, cañones, barrancas y yacimientos mineros principalmente en la zona llamada sierra de Pachuca, donde destacan los picos más elevados.

1.4.1 SUS PRINCIPALES ELEVACIONES SON:

- Cerro La Peñuela ubicado en el municipio de Almoloya.
- Cerro El Jihuingo ubicado en el municipio de Tepeapulco
- Cerro La Paila ubicado en el municipio de Tepeapulco
- Cerro Las Navajas ubicado en el municipio de Huasca
- Cerro El Agua Azul ubicado en el municipio de Tepeapulco
- Cerro La Estancia ubicado en el municipio de Actopan
- Cerro Los Pitos ubicado en el municipio de Zempoala
- Cerro Ojo de Agua ubicado en el municipio de Huasca

1.5. HIDROGRAFÍA

Tres son los sistemas hidrográficos que existen en Hidalgo, todos dependientes del Golfo de México.

El primero es el Amajac, que nace en la Sierra Baja y se precipita sobre Omitlán, bordea los municipios de Actopan y Atotonilco el Grande, donde se incorpora al río Tizahuapan y más adelante sirve de límite a los municipios de Metztlán e Ixmiquilpan.

El segundo es el río Metztlán, que nace con el nombre de Tulancingo, cruza por Acatlán, Huasca y Atotonilco el Grande hasta llegar barranca de Metztlán. Aquí da origen a la laguna Metzca, de donde sale para unirse con el Amajac, cerca de Tlahuiltepa.

El tercero está constituido por el río Moctezuma, con origen al noreste de la ciudad de México; entra al estado por el municipio de Tepeji del Río, donde recibe el nombre de río Tula, hasta llegar a los límites con el estado de Querétaro.

El estado de Hidalgo cuenta además con importantes presas y lagunas entre las cuales se encuentran:

PRESAS: Endhó (Endó), Requena (Tula de Allende), Javier Rojo Gómez (Huichapan), Tejocotal (Acaxochitlan), Madero (Huichapan), Vicente Aguirre (Mixquiahuela), Debodhé (Ixmiquilpan), Omiltepec (Acaxochitlan)

LAGUNAS: Las principales lagunas del estado son, las de Metztlán, Zupitlán (Tulancingo); San Antonio, Pueblilla y Carrillos (Apan); Atezca (Molango); San Miguel (Huasca); y San Francisco (Tenango de Doria).

1.6. CLIMA

El clima de Hidalgo ofrece característicos contrastes, desde la calurosa y húmeda Huasteca, o el clima semifrío, sub húmedo, en las inmediaciones de Pachuca, hasta el clima seco templado que se encuentra en el Valle del Mezquital, y el peculiar clima de Tecozautla, en la porción sur es seco porque las lluvias son escasas, hay vientos dominantes del Noreste todo el año. El turista debe prepararse, ya sea con ropa ligera y ventilada, o bien muy abrigadora, dependiendo de la estación y de cada escenario climático.

1.7. FLORA Y FAUNA

La flora existente es de medio millón de hectáreas de matorrales de tipo desértico, pinos y encinos de la sierra, la Huasteca cuenta con una vegetación de selva donde destacan los árboles de Copal, caoba, palo de rosa, ébano, framboyán y el altiplano cuenta con huisache, mezquite, nopal, agave, lechuguilla y damiana.

En la fauna el Estado de Hidalgo es poseedor de por lo menos 31 variedades de serpientes, 13 especies de patos, 6 de palomas, 4 de codornices y gorriones, 3 de halcones, 3 de zorillos y 2 de tortugas. Existen también nutrias, águila real americana, mono araña, jabalí de collar, hecofaisán.

1.8. RELIGION

En el 2005, 91% de la población de Hidalgo profesa la religión católica, y a nivel nacional 88% de la población es católica.³

³ Fuente INEGI, Anuario Estadístico, Hidalgo 2005

1.9. ARTESANÍAS

Las mejores obras creadas por la destreza y originalidad de los hombres y mujeres del Estado de Hidalgo se encuentran en este espacio en el que se le rinde culto al arte popular. La artesanía del estado presenta objetos únicos y de gran valor, como las famosas campanas fundidas en el poblado de Tlahuelompa; los artículos de carrizo y madera producidos en la zona de Ixmiquilpan; las canastas, floreros y maceteros provenientes de Apan; los textiles de San Nicolás, textiles de lana, algodón y fibras suaves en el valle del Mezquital, Alfarería en todo el Estado, la Sierra de Molango, Valle de Tulancingo se elabora la Metalistería, en valle del Mezquital, Comarca Minera y Zacualtipan hacen el tallado de madera y la talabartería.

1.10. FIESTAS Y FERIAS (Folklor)

La diversidad cultural en Hidalgo se manifiesta semana tras semana con festejos y ferias en los diversos municipios, en donde dan a conocer sus creencias y tradiciones.

Las ferias, regularmente llamadas así por los festejos realizados en cada lugar con el fin de celebrar un suceso importante como es la veneración de un Santo de su devoción. En Hidalgo, en cada uno de sus municipios se cuenta con un sin número de ferias a lo largo del año.

La fiesta es un símbolo de alegría por la forma en que se celebra, es por ello que en los diferentes municipios del Estado de Hidalgo se festeja de acuerdo a los usos y costumbres de cada lugar, algunas de ellas son:

- Todos los Santos y Fieles Difuntos en todo el Estado, 1 y 2 de noviembre
- Virgen de Guadalupe en sierra baja, valle del mezquital, La huasteca y sierra alta, 12 de diciembre
- Feria de la Barbacoa en Actopan, del 1 al 15 de julio
- Feria de Ixmiquilpan en Ixmiquilpan del 7 al 17 de agosto
- Feria Hidalgo Pachuca del 27 septiembre al 21 de octubre
- Expo-Tulancingo en Tulancingo, del 23 de julio al 6 de agosto
- Festival de la Plata en el Real el Monte en el mes de Julio

1.11. GASTRONOMIA

En el estado de Hidalgo se encuentran originales platillos que van desde aquellos que muestran una gran influencia indígena, como el zacahuil, enorme tamal de hasta dos metros de largo, o los delicados tamales rellenos de escamoles, regia hueva de una hormiga, hasta los famosos "pastes" de tradición inglesa, el nombre quizá viene de la palabra "pastry", el sabor, es un alimento completo hecho a base de harina, manteca o mantequilla y sal, rellena de carne de res, papa y poro o cebolla.

En la gastronomía hidalguense son muy comunes los platillos elaborados con flores de diferentes cactáceas, como las de izote, de maguey, de sábila, de mezquite, de garambullo y de nopal, con las que se preparan tortitas o sabrosos guisados, tampoco faltan los nopales cocinados en todas sus formas.

En Hidalgo es tradicional la barabacoa, es elaborada de carnero, envuelta en pencas de maguey, y cocida dentro de un hoyo llamado horno de tierra, de la misma carne se aprovecha el caldo que suelta para preparar el delicioso consomé.

Hay una infinidad de alimentos hechos con pulque (aunque éste es cada día más escaso), como el suave pan de pulque, y en temporada son muy solicitados los gusanos de maguey, que se comen fritos, lo mismo que los chinicuiles, gusanos rojos que se encuentran en las raíces del maguey.

La amplia dulcería hidalguense es parte de sus milenarias tradiciones, en donde sus pobladores hoy en día elaboran dulces y toda clase de delicias para halagar el paladar, entre ellos son famosos los de leche, los muéganos de Huasca, las palanquetas de piloncillo con nuez, piñones, pepita o cacahuete, la fruta cristalizada, entre otras han sido desde siempre la más deliciosa tradición hidalguense.

1.12. ACTIVIDADES ECONÓMICAS

La economía del Estado se ha caracterizado por un patrón desigual de desarrollo, siendo la región sur relativamente dinámica y el resto del estado presentando regiones económicamente reprimidas. Hidalgo puede dividirse en seis diferentes regiones económicas: el Corredor Industrial Urbano del Sur, Apan-Tulancingo, Valle del Mezquital, Sierra Oriental, Huasteca, y Sierra Tepehua. Sin embargo, gran parte de la actividad económica está concentrada en el denominado Corredor Industrial Urbano del Sur y la región de Apan-Tulancingo, que incluye las ciudades de Pachuca, Tula, Tulancingo, y Apan. En particular, la ciudad de Pachuca cuenta con un acceso adecuado al área metropolitana de la ciudad de México, lo que representa una ventaja económica.⁴

La economía de Hidalgo está diversificada, principalmente basada en servicios personales, manufactura, y comercio, apoyada por compañías, refinería Pemex, Cemento Cruz Azul, Sam's Club, Minería Autlan, y Honda de México, entre otros. En los últimos años, Hidalgo ha experimentado más dinamismo en su economía. Por lo que a continuación se describe porcentualmente las actividades económicas con las que cuenta el estado.

La industria manufacturera dentro de ésta, destaca:

- La fabricación de productos de minería no metálicos, excepto derivados del petróleo 23.8 %
- Servicios comunales, sociales y personales 27.6 %
- Servicios financieros, seguros, actividades inmobiliarias y de alquiler 14.0 %
- Comercio, restaurantes y hoteles 11.6 %
- Agropecuaria, silvicultura y pesca 6 %
- Transporte, almacenaje y comunicaciones 8.0 %
- Electricidad, gas y agua 3.9 %
- Construcción 4.9 %
- Minería 0.6 %
- Servicios Bancarios Imputados -0.4 %

Principales productos agrícolas:

- Maguey 90.2%
- Alfalfa verde 21.1 %
- Caña de azúcar (piloncillo) 20.2 %
- Cebada grano 19.1 %
- Tuna 8.8 %
- Ejote 13.1 %
- Café cereza 3.4%
- Calabacita 6 %

Principales productos pesqueros:

La región de Huasca se distingue por sus paisajes, por sus hermosas zonas montañosas y corrientes de agua. Aquí existe la retención artificial de agua de ríos rodeados por zonas arboladas en donde podrá practicar la pesca de trucha.

- Carpa 12.8 %
- Trucha 3.1 %
- Charal 2.3 %

Principales productos pecuarios:

- Ovino 13.5%
- Leche (bovino) 4.2 %
- Porcino 1.8 %

⁴ Fuente INEGI, Anuario Estadístico, Hidalgo 2005.

Producción minera:

Metálicos

- Zinc 0.9 %
- Plomo 0.7%

No metálicos

- Azufre 3.9 %

INFRAESTRUCTURA⁵

- Hospitales, hay 758 unidades médicas públicas con 3 225 médicos y 93 unidades médicas particulares con 277 médicos.
- Escuelas, existen 7 835 centros educativos.
- Hospedaje, cuenta con 351 establecimientos de diversas categorías para hospedaje con 14,948 habitaciones en total.
- Restaurantes, cuenta con 579 establecimientos.
- Agencias de Viajes 55
- Carreteras, hay 11 089 kilómetros de carreteras troncales federales, estatales y caminos rurales.
- Vías férreas 869 kilómetros.
- Aeródromos 3.
- Aeropuertos El estado tiene dos.
- Líneas telefónicas fijas 201 545.
- Oficinas postales 1 170.
- Oficinas de telégrafos 40.
- Medios de comunicación masiva Operan en el estado 24 radiodifusoras (13 de amplitud modulada y 11 de frecuencia modulada) y 17 canales de televisión.

⁵ Fuente INEGI; Censos Económicos 2004

1.13. RESEÑA HISTORICA

Hace más de diez siglos, el territorio que ocupa ahora el Estado de Hidalgo fue el centro de un gran pueblo y una gran cultura; la tolteca, que alcanzó un notable desarrollo que influyó en el resto de las culturas de Mesoamérica, incluyendo a los aztecas. Esta región fue paso de todas las tribus que venían del Norte para establecerse en la meseta central de México, entre los primeros figuraron los huastecos, quienes fundaron el reino de Huastecapan, al norte del actual estado de Hidalgo.

La ciudad de Tollan, fundada por los toltecas alrededor del 900 d.C. y citada con detalle por los primeros historiadores españoles, originó una gran polémica entre los estudiosos de la cultura prehispánica. Algunos arqueólogos señalaron a Teotihuacán como la legendaria Tollan.

Posteriormente aparecieron los aztecas que absorbieron las principales características de la civilización tolteca y fueron la base del gran imperio mexicana. Había entonces en el actual territorio de Hidalgo cuatro zonas dependientes de los mexicas.

- La primera, con cabecera en Acolman, incluía Tizayuca y Epazoyucan.
- La segunda, con sede en Hueyochtlan
- La tercera, correspondía a Atotonilco el Grande, Acaxochitlan y Tulancingo
- La cuarta a Molango.

1.14. INICIO DEL TURISMO EN EL ESTADO DE HIDALGO

En el siglo XX Pachuca se consolida como la capital del Estado, que basaba su economía en la minería y en las haciendas pulqueras surgiendo negocios de hospedaje como el Hotel de los Baños, posteriormente el Hotel Ciro.

Todos ubicados en la plaza principal de la ciudad, que vieron incrementar el número de viajeros por la incorporación de automóviles y después de autobuses. Con la construcción de carreteras como: México – Pachuca y México- Tuxpan, por mucho tiempo al Estado se le consideró sólo un territorio de paso pues se caía en el círculo vicioso de no tener turismo, puesto que no se contaba con la infraestructura adecuada.

Los esfuerzos por organizar el Turismo tienen sus orígenes en los años cuarenta cuando se promulgó la primera Ley de Turismo y Conservación de los Recursos Naturales, que estuvo vigente hasta el año 2003.

La primera oficina de Turismo funcionó en el periodo de Gobierno del Lic. Jorge Rojo Lugo que dio a conocer principalmente el municipio donde era originario Huichapan que fue escenario de algunos movimientos de la Independencia.

En el periodo del Arq. Guillermo Rosell funcionó la Coordinación de Turismo, Cultura y Recreación cuyo titular fue el Arq. Carranco Muñoz.

En el periodo de Gobierno del Lic. Adolfo Lugo Verduzco funcionó la Delegación de la Secretaría de Turismo Federal y al mismo tiempo la Dirección General de Desarrollo Turístico. En 1991 desaparece la Delegación Federal, se denomina dirección General de Turismo dependiente de la Secretaría de Industria y Comercio, los principales atractivos que se conocían eran Huasca, Las Grutas de Tolantongo, Los Atlantes de Tula y el Reloj de la ciudad de Pachuca.

Jesús Murillo Karam, originario de Real del Monte, desempeña el cargo de Gobernador Constitucional del Estado durante el periodo de 1993 hasta octubre de 1998, año en el que solicito licencia. Su mandato se caracterizó por una elevación en los niveles de atención y de servicios a la población, potenciando un desarrollo económico y social que incrementó los niveles de actividad y productividad de la sociedad.

En materia de infraestructura educativa se construyeron, equiparon y acondicionaron espacios educativos, se crearon academias de cultura indígena para la región Huasteca y del Valle del Mezquital. Se creó la autopista Pirámides-Tulancingo, el Boulevard Luis Donaldo Colosio, se inició la interurbana Tula – Actopan, la autopista Actopan–Pachuca, el par vial Real del Monte–Pachuca, el distribuidor vial Makarency y el de la Paz.

En el periodo del Lic. Manuel Ángel Núñez Soto se forma el 24 de mayo de 1999 la Secretaría de Turismo con programas y presupuestos independientes, se promulga la nueva Ley Estatal de Turismo; el 23 de marzo de 2003. En estos últimos años el Turismo se ha convertido en una actividad importante para la economía del Estado. Siendo generadora de empleos y de desarrollo regional que crece rápidamente gracias a ventajas competitivas como la estratégica cercanía con la ciudad de México, el auge de actividades como el turismo de aventura, la conservación de la ecología y la recreación familiar sobre todo en los abundantes parques acuáticos y balnearios que existen en el Estado.

Actualmente el sector turismo en el estado de Hidalgo genera una derrama económica de más de 4,200 millones de pesos, cifra que representa más de cuatro veces lo que se captó en el año de 1999, bajo la administración de Lic. Manuel Ángel Núñez Soto, la infraestructura turística creció en más del 20%

Un importante logro derivado de la labor de promoción que se viene realizando en la entidad, ha sido la puesta en marcha del complejo comercial, financiero, cultural, habitacional y de servicios denominado Zona Plateada, en el sur de Pachuca.

1.15. SERVICIOS TURISTICOS EN EL ESTADO DE HIDALGO

La actividad turística se conforma de múltiples elementos que se relacionan para constituir un sistema cuyo resultado final se manifiesta en los desplazamientos de los turistas a los destinos que viajan conforme a sus propias motivaciones.

Sin embargo para que se pueda dar este hecho, primero se tiene que establecer la relación entre el atractivo turístico, los prestadores de servicios y los propios turistas, labor de gran complejidad si se consideran las acciones de diversa índole que se requieren, que van desde la elaboración de un paquete turístico hasta la promoción de una empresa turística.

Son considerados como Servicios Turísticos, los que se proporcionen a través de:

- Los establecimientos de hospedaje, ya sean de tiempo compartido o de operación hotelera, moteles, albergues y otros establecimientos de hospedaje.
- Agencias, Subagencias y Operadores de viajes.
- Los prestados por guías de turistas en cualquiera de sus clasificaciones.
- Todos los restaurantes, bares, cafeterías, establecimientos de alimentos preparados, centros nocturnos, discotecas, balnearios, spa's, parques acuáticos.
- Campos de golf, ranchos cinegéticos, miradores, senderos, zoológicos, acuarios, ferias, casas de arte, arte popular y desarrollos ecoturísticos.
- Empresas de transportación de grupos turísticos.

- Empresas en transportación especializados en turismo, como son: Lanchas de remo y motor, aquamotos, motocicletas, bicicletas, vehículos de tracción animal y demás que se usen con fines de recreación al turista.
- En todos los establecimientos donde se presten servicios turísticos, deberán adoptarse las medidas necesarias de higiene, seguridad y limpieza que garanticen la calidad de los servicios prestados y la salud del turista.⁶

Dentro del estado se cuenta con los siguientes Servicios Turísticos:

- Hospedaje cuenta con 351 establecimientos de diversas categorías para hospedaje con 14,948 habitaciones en total.
- Restaurantes cuenta con 579 establecimientos.
- Agencias de Viajes 55
- Carreteras hay 11 089 kilómetros de carreteras troncales federales, estatales y caminos rurales.
- Vías férreas 869 kilómetros.
- Aeródromos 3.
- Dos aeropuertos estatales.
- Líneas telefónicas fijas 201 545.

A continuación se mencionan los conceptos básicos que se emplean para el ámbito turístico.

1.16. CONCEPTOS BÁSICOS DE LA ACTIVIDAD TURÍSTICA ⁷

1.16.1 TURISMO: Fenómeno social que consiste en el desplazamiento voluntario de un individuo o grupo de personas que fundamentalmente por motivos de recreación, descanso, cultura, salud, deporte, ocio, religión o negocio, se trasladan a otro lugar fuera de su residencia habitual, por un periodo inferior a seis meses.

1.16.2. SERVICIO TURÍSTICO: Actividad realizada por personas físicas o morales para satisfacer alguna demanda o necesidad de la gente que realiza turismo en el Estado.

1.16.3. PRESTADOR DE SERVICIO TURÍSTICO: La persona física o moral que habitualmente proporcione, intermedie o contrate con el turista la prestación de los servicios turísticos.

1.16.4. TURISTA: La persona que viaja desplazándose temporalmente fuera de su lugar de residencia habitual y que utilice alguno de los servicios turísticos.

1.16.5. VISITANTE: Persona que se desplaza de su lugar habitual por un tiempo menor a 4 hrs.

⁶ RAMIREZ, Blanco Manuel, Teoría General del Turismo, 2da edición, Editorial Trillas, México 1992 pp. 45

⁷ GURRIA, Di-Bella Manuel, Introducción al turismo, 5ª reimpresión, Editorial Trillas, México 2001. pp. 38

CAPITULO II CORREDORES TURISTICOS

2.1. SURGIMIENTO DE LOS CORREDORES TURISTICOS

El corredor turístico se entiende como tal a la ruta o camino mediante el cual es posible el desarrollo de viajes, transitando de una localidad con recursos y/o atractivos turísticos a otra, que generalmente se desarrolla y promueve para elevar la afluencia de visitantes e incrementar su estadía en determinada zona turística.

En Hidalgo los corredores turísticos se comenzaron a formar tomando en cuenta las zonas geográficas del estado, ya que el componente de sus municipios forma parte de la extensa belleza natural, donde las características naturales que presenta cada municipio ha dado pie al del nombre del corredor.

Es necesario definir la importancia del atractivo para realizar una jerarquización en la que se toma en cuenta la observación y la opción sobre los efectos motivaciones que cada atractivo tiene o podrá tener en los flujos turísticos los cuales se clasifican de la siguiente manera:

Jerarquía 4: Es el atractivo excepcional y de gran significado para el mercado turístico internacional, capaz por si solo de motivar un importante corriente de visitantes.

Jerarquía 3: Es el atractivo con rasgos excepcionales a un país capaz de motivar una corriente importante de visitantes nacionales.

Jerarquía 2: Es el atractivo con algún rasgo llamativo capaz de integrar a visitantes de larga distancia que hubiesen llegado a su zona por otras motivaciones turísticas.

Jerarquía 1: Es el atractivo sin méritos suficientes para considerarlos al nivel de las jerarquías anteriores, pero que igualmente forman parte del patrimonio turístico como elementos que puedan completar a otros de mayor jerarquía en el desarrollo de complejos turísticos.

Conociendo la importancia y jerarquía de cada uno de ellos, es necesario concentrarlos en regiones que estratégicamente proporcionan un carácter determinado a cada zona turística, y son:

- Región Montaña
- Región Huichapan-Tecoautla
- Región Altiplano
- Región Mezquital-Tula
- Región Mezquital-Ixmiquilpan
- Región Huasteca
- Región Tulancingo
- No regionalizados

Desarrollo de los corredores turísticos del estado de hidalgo

Por el tipo de atractivos con que cuenta el Estado de Hidalgo, se han desarrollado en 6 corredores turísticos, a través de los cuales se puede disfrutar y conocer lo mejor del Estado. El Corredor de La Montaña invita a descubrir sus pueblos mágicos entre la maravillosa naturaleza, el Corredor de los 4 Elementos propone mucha acción practicando el deporte extremo, la Sierra Huasteca en Hidalgo adquiere un toque especial en cuanto a música, tradiciones y su entorno natural, el de Parques Acuáticos ofrece mucha diversión familiar, el de la Cultura Tolteca que floreció en esta región y guardaba el testimonio de su grandeza a la cual tiene dedicación a este corredor, la Ruta de Haciendas da reserva para el visitante entre otras cosas el deleite de probar la bebida típica el "Pulque"

2.2. CORREDOR DE LA MONTAÑA

La inquietud por realizar corredor tiene efecto durante el año 2002, por parte de los pobladores de los municipios de Mineral del Monte, Mineral del Chico, Pachuca, Omitlán, Huasca, Epazoyucan, Mineral de la Reforma, Atotonilco el Grande. Que conjuntamente han trabajado para mostrar la riqueza natural, arquitectónica, histórica y cultural, por lo que hacen de este corredor único.

No es sino hasta el año del 2003, donde tiene lugar la realización de una organización turística que promete el mejor de los recorridos y la mejor de las experiencias por esta zona.

Se hace mención breve de este corredor turístico ya que debido al trabajo de tesina se desarrollara en el siguiente capítulo con mayor profundidad aplicándolo al Modelo de Proceso Administrativo.

El objetivo de este corredor es dar a conocer la riqueza que esta zona ofrece a todos los visitantes interesados por vivir una nueva aventura llena de historia, tradición, cultura y deportes extremos, así mismo en beneficio a los pobladores que lo habitan, permitiendo la generación de empleos y la oportunidad de hacer crecer los negocios establecidos, también considerando a los artesanos y el consumo de su rica gastronomía, todo esto para el mejor bienestar de los habitantes.

2.3 CORREDOR DE LOS 4 ELEMENTOS

Se define el nombre de Corredor de los 4 elementos al conocer lo que ofrecían cada uno de ellos, el aire, que permite vivir la experiencia de volar en un globo aerostático, el agua presente en las inmensas cascadas y lagunas donde se puede practicar la pesca deportiva o bien, pasear en lancha, el fuego, por la fabricación de productos en hierro fundido en la fabrica de Apulco y la tierra, por sus extensiones y bellos paisajes. El Corredor de los 4 elementos surge en el año de 2003, durante la administración del Lic. Manuel Ángel Núñez Soto.

LOS MUNICIPIOS QUE LO CONFORMAN

2.3.1 Acatlán

2.3.2 Acaxochitlán

2.3.3 Agua Blanca

2.3.4 Huehuetla

2.3.5 Metepec

2.3.6 San Bartolo Tutotepec

2.3.7 Tenango de Doria

2.3.8 Tulancingo

2.3.1 ACATLÁN

El nombre deriva de las raíces náhuatl *acatl* "caña", y *lan* "junto a", por lo que se traduce como "junto a las cañas" o "cañaverl".

Acatlán se localiza a 20°09' latitud norte y 98°26' longitud oeste. Tiene una altura sobre el nivel del mar de 2120 mts, se encuentra a 10 Km, aproximadamente en dirección noroeste de la Ciudad de Tulancingo, y a 147 Km, de la Ciudad de México.

El municipio en toda su extensión presenta una diversidad de climas que va desde el semiseco templado hasta el templado subhúmedo.

TURISMO

En sus atractivos turísticos se encuentra la laguna de Supitlán, las aguas termales de San Pablo, famosas por sus propiedades curativas.

También son dignas de visitarse las capillas de las ex Haciendas de Totoapa y Tepenacasco, ésta última llamada actualmente rancho Alicia.

Alcholoaya es un lugar de belleza excepcional que cuenta con una agradable vista de la cascada, así como del cañón. Otros lugares para visitarse son: La Barranca, famosa por la variedad de sus productos agrícolas, el Cerro del Yolo, los montes y la presa de Santa Elena.

ATRACTIVOS TURÍSTICOS

- Antiguo Convento de Acatlán
- Busto al padre de la Independencia
- Templo y Ex Convento de San Miguel Arcángel
- Hacienda El Lucero

ATRACTIVOS NATURALES

- Laguna de Zupitlán

Se localiza a 3 Km de la cabecera municipal, con más de 300 hectáreas de su superficie en donde se puede pescar carpa y tilapia. Tiene un embarcadero seguro, un sitio ideal para remar donde existen paseos en banana y embarcaciones menores.

FIESTAS, DANZAS, TRADICIONES

En esta localidad se realiza tradicionalmente la representación de la pasión y muerte de Cristo; esta festividad da inicio el Domingo de Ramos y termina el Domingo de Resurrección.

La Expo Acatlán se desarrolla del 25 al 29 de septiembre en el centro de la población, sobresale la exposición y venta de productos lácteos y artesanías, juegos mecánicos, así como eventos deportivos y actividades culturales.

Paralelamente a este acontecimiento se realiza del 20 al 29 del mismo mes la Festividad en honor a San Miguel Arcángel, santo patrono de la localidad, en dicha celebración hay ceremonias religiosas, juegos pirotécnicos y danzas.

Existen otras fiestas tradicionales como el 2 de febrero, día de la Candelaria, 4 de octubre, día de San Francisco de Asís, además cada año se realiza la clásica carrera del queso en donde los atletas corren alrededor de la laguna una distancia de 5 Km.

GASTRONOMÍA

La gastronomía de éste municipio consiste en los cueritos de cerdo, pan de pulque y bebidas fermentadas de maguey, quesos, comida exótica como búfalo, venado, cocodrilo. También se recomienda probar el mole verde, rojo, antojitos mexicanos, barbacoa y carnitas.

ARTESANÍAS

Las artesanías que se elaboran son jarros, platos, utensilios de barro, adornos, alfarería, cestería, florería, jarciería.

Dentro de sus productos industriales encontramos hilados y tejidos de algodón y de lana: estambres, casimires, cobertores, chales, mantas de viaje, suéteres, jergas, paños, además quesos finos, requesón, mantequillas y otros productos lácteos industrializados.

SERVICIOS TURÍSTICOS

Este municipio cuenta con, un hotel categoría 4 estrellas (Hostal Hacienda El Lucero) y con un lugar donde comer llamado El Refugio en la Hacienda el Lucero.

2.3.2 ACAXOCHITLÁN

Su nombre deriva de las raíces náhuatl *acatl* "caña", *xochitl* "flor", que forman la palabra "Acaxochitl", planta así llamada que pertenece a la familia de los carrizos y flores en color rojo y **tlan** "lugar"; por lo cual Acaxochitlán se traduce como "lugar en que abunda el Acaxochitl".

Acaxochitlán se encuentra a sólo 69 Km de distancia de la capital del estado, sus coordenadas geográficas son las siguientes: 20°10' latitud norte y 98° 12' latitud oeste; tiene una altura sobre el nivel del mar de 2,260 mts.

En cuanto al clima, presenta una gran diversidad. Sin embargo, el que prevalece es el templado húmedo con abundantes lluvias en verano, principalmente en las localidades del centro de esta región como es Santa Catarina, San Miguel, Zacacuautla, San Mateo entre otras. Su temperatura media anual se encuentra en los 15°C, y su precipitación pluvial es de 1,000 a 2,000 mm.

TURISMO

Sus principales atractivos turísticos tanto culturales como naturales son su capilla construida en el siglo XVIII y las presas de Tejocotal, Tzacuatla y Omitepec en donde en ésta última se practica la pesca. Se localiza a 100 mts. de Acaxochitlán, Bosque de pino y coníferas, se puede practicar ciclismo, senderismo, o bien, realizar un día de campo.

ATRATIVOS TURÍSTICOS

- Capilla del "Señor Colateral"
- Capilla de "Nuestra Señora de Guadalupe"
- Capilla de " Los Tres Reyes "
- Capilla de San Francisco
- Capilla San Juan

ATRATIVOS NATURALES

- Cascada de Chimila y de San Francisco
- Santa Catarina
- Presa el Tejocotal, Santa María Tzacuala y Omiltemetl
- Las Vueltas

FIESTAS, DANZAS, TRADICIONES Y LEYENDAS

Del 3 al 11 de mayo se lleva a cabo la exposición de frutas regionales, de las cuales destacan las diversas variedades de manzana. Además de juegos mecánicos, palenques, corridos de toros, pirotecnia y eventos culturales y deportivos.

También del 3 al 11 de mayo en honor al Señor Colateral, durante 8 días la imagen es llevada en procesión por diferentes puntos de Acaxochitlán, culminando al noveno día ofrendado por tapetes de colores, música, cantos y rezos, enmarcado por una impresionante muestra de arte pirotécnico. En el mes de mayo se realiza la feria de las flores.

GASTRONOMÍA

Los alimentos típicos del municipio son: cecina, zacahuil, pollo ranchero, enchiladas, molotes y chocolate molido en metate. Se producen una gran variedad de vinos de frutas naturales de la región:

acáchul, zarzamora, manzana, perón, durazno, capulín, naranja y membrillo. Se produce la sidra rosada, semirosada y semiseca, así como el licor de manzana.

ARTESANÍAS

Entre las artesanías producidas en la localidad sobresalen los artículos de lana y algodón, como gabanes, suéteres, jorongos, cobijas, capas, chales, guantes y fajas, tanto lisas como en llamativos colores. Se producen además, otras artesanías de cuero, como cinturones, huaraches, correas, forros y fuetes.

En la localidad es posible también adquirir blusas, vestidos, camisas y cintas bellamente bordadas y pepenadas, la destreza artesanal de los lugareños se manifiesta también en la producción de pipas, lapiceros y barriles hechos con madera de la región.

SERVICIOS TURISTICOS

Cuenta con un hotel categoría 5 estrellas, y uno categoría 3 estrellas, para comer cuenta con 10 lugares de comida típica, existen 2 campamentos para la diversión familiar, y una bar.

2.3.3 AGUA BLANCA

Del nombre de Agua Blanca se han encontrado dos opiniones; la primera, dice que este nombre se debe a la gran cantidad de manantiales de agua cristalina que todavía existe en ese territorio la segunda, presume que el nombre de Agua Blanca obedece a la existencia en aquel tiempo de un pozo de donde brotaba agua blanquizca, cerca del actual ojo de agua localizada en la parte alta del poblado.

El municipio hidalguense, denominado Agua Blanca de Iturbide, se encuentra localizado geográficamente en la zona oriente del estado; situado entre los 20°, 21´ latitud norte y 98° 21´ longitud oeste. Un 60% aproximadamente de su territorio forma parte del altiplano del Valle de México (Cuenca de Metztlán) y el resto cubre la parte de la Sierra Madre Oriental.

Cuenta generalmente con un clima templado-frio por lo general, con una temperatura media anual aproximada a los 13°C. Es importante mencionar, que la gran humedad del lugar influye de manera determinante en el clima a causa del alto índice de precipitación pluvial.

TURISMO

La belleza natural que presenta este municipio lo hace muy atractivo para los vacacionistas principalmente a los campistas ya que cuenta con abundantes bosques.

ATRATIVOS NATURALES

- “El Cerro de las Cruces”
- Cascada “El salto de Las Golondrinas”
- Presa Chichicaxtle y Laguna

MONUMENTOS HISTÓRICOS

- Parroquia de Agua Blanca

FIESTAS, DANZAS, TRADICIONES Y LEYENDAS

La feria anual que se festeja los días 3 al 6 de mayo es una de las tradiciones más relevantes del municipio; se tomo esta fecha porque el municipio de Agua Blanca fue paso de tropas mexicanas y francesas en la batalla de Puebla.

La algarabía que se vive en esta feria es muy variada en sus actividades como son: encuentros deportivos, exhibición de ballets y pinturas, carreras de caballos, torneo de gallos, jaripeos y un tradicional desfile del 5 de mayo en el cual participan niños de todas las escuelas.

Una de las fiestas religiosas más importantes es la del 8 de diciembre día en que se celebra "La Purísima Concepción" en esta acuden muchas peregrinaciones de diferentes comunidades del municipio, se realiza una misa religiosa, siguiendo una kermesse y la quema del castillo.

GASTRONOMÍA

Los platillos típicos de esta región son: los antojitos mexicanos como: tamales, tlacoyos, quesadillas de diferentes rellenos, enchiladas, morelianas, tacos, sopos; estos antojitos van acompañados con pulque, aguardiente, atoles de diferentes sabores, agua de frutas o refresco; así como también el arroz, el mole de guajolote, las carnitas, la barbacoa, el consomé de carnero, estos platillos por lo general van acompañados con una variedad de salsas que pueden ser la borracha, de chinicuil, verde, guacamole; estos platillos se sirven principalmente en eventos sociales.

ARTESANÍAS

La creación e inteligencia de los artesanos de este municipio convierten el material textil en hermosos rebozos y tanjolotes de lana pura.

Dentro de este municipio la música popular no se podía quedar atrás como una tradición muy arraigada, aquí se escucha a los tríos huapangueros así como también la banda de viento, conjuntos de la región y norteños.

SERVICIOS TURÍSTICOS

Este municipio cuenta con 3 hoteles categoría 1 estrella. para comer cuenta con 4 restaurantes de comida típica, 2 bares y un club aerostático nacional para la practica del turismo de aventura y rural.

2.3.4 HUEHUETLA

Su nombre se deriva de las raíces Nahoas, "**Huehuetl**" viejo y "**tlan**" lugar "Lugar de viejos o ancianos" Se dice que antes se llamó Huehuetlán, otra versión es que proviene del vocablo huehuetzotl que significa el "dios viejo" o "dios del pueblo".

Su localización geográfica es por el Norte, Latitud 20° 28' 35" y por el Oeste, Longitud de 98° 05' 36", encontrándose a una altitud sobre el nivel del mar de 520 metros. En este municipio podemos encontrar un clima muy agradable en el cual se registra en un rango de subcálido- a cálido, presentando una temperatura media anual de 21°C y una precipitación pluvial de 2,422 milímetros cúbicos por año.

TURISMO

Tiene como atractivo turístico lugares propicios para la pesca y la caza deportivas.

ATRATIVOS NATURALES

- Cañada del río Huehuetla
- Barranca del Río Pantepec

FIESTAS, DANZAS, TRADICIONES Y LEYENDAS

El día 2 de febrero festejan el día de la Candelaria, organizando concursos de danzas folklóricas y juegos pirotécnicos, tiene esta celebración gran significado para los católicos ya que cada familia lleva a vestir al niño Dios, por lo que hacen también una celebración religiosa.

Comentan los vecinos que en un lugar llamado Cantarranas que se localiza delante de San Antonio hay vestigios de un asentamiento humano y que debido a una inundación desapareció la comunidad completa, lo cierto es que en el área haya habido un acomodo de corteza terrestre y el pueblo se haya hundido.

GASTRONOMIA

Alimentos típicos como la cecina, el platillo huasteco, que se compone de carne, frijoles y enchiladas y las carnitas de puerco. Sus dulces típicos son pepitorias de nuez y azúcar y sus bebidas tradicionales como el café de gran calidad, caña y aguardiente.

ARTESANÍAS

Es característico encontrar en este municipio artesanías que se hacen en madera como bancos de tres patas, máscaras y muebles, realizan también camisas bordadas de pepenado y repulgo, manteles, servilletas, adornos y quesquémets.

2.3.5 METEPEC

Su nombre se deriva de las raíces nahuas **metl** "mague" y **tepetl** "cerro" por lo que su nombre significa en los cerros de los magueyes. El municipio se localiza al norte del Estado de Hidalgo, a una altitud sobre el nivel del mar de 140 mts., su localización geográfica es por el norte latitud 21° 08´ 34" y por el oeste longitud 98° 25´ 11".

Su clima es templado-semifrío, registrando una temperatura media anual de 15°C a 16° C, y se presenta una precipitación pluvial de 950 mm por año, siendo los meses de abril y junio los periodos de lluvia. Entre los fenómenos meteorológicos se encuentra la época de heladas, se registran entre los meses de marzo y abril, variando su intensidad de fuertes a moderadas, las granizadas llegan a presentarse en las épocas de lluvia.

TURISMO

Como atractivo cultural se puede visitar y recorrer la Hacienda de Apulco, la cual tiene un exquisito toque colonial en cada uno de sus acabados arquitectónicos, el recorrido por cada una de sus partes. Lo que predomina es la tranquilidad de los bosques, la presa de Metepec y sus alrededores en la que se puede disfrutar de un viaje tranquilo en lancha, comer una deliciosa carpa fresca del día, realizar un paseo a pie por el bosque.

MONUMENTOS HISTÓRICOS

- Parroquia del señor de Metepec

ATRATIVOS NATURALES

- Presa de Metepec
- Laguna de Atezca

FIESTAS, DANZAS, TRADICIONES Y LEYENDAS

El 1 y 2 de noviembre se celebra el día de muertos, en esta celebración se decoran los altares con flor de zempaxuchilt y pan de muerto, acompañado de tamales especiales.

Del 1 al 3 de febrero se festeja al señor de Metepec, con una feria popular en donde se realizan danzas regionales, juegos mecánicos y pirotécnicos, se organizan bailes y se lleva a cabo una exposición de antojitos mexicanos y artesanías.

Se realiza un carnaval el cual se lleva a cabo entre el mes de febrero y marzo, en esta fiesta participan principalmente tres comunidades; Metepec, Estación de Apulco y Ferrería de Apulco.

GASTRONOMÍA

Es conocida por el pan con queso y piloncillo, los tamales de hoja de plátano conocida como papatla, carne de cerdo frita en su propia manteca, quesadillas de quesos, huitlacoche que es el hongo de maíz, además de los antojitos mexicanos.

En dulces lo tradicional es la fruta cristalizada, en especial la calabaza y el higo, y por último las bebidas comunes son el vino de frutas y el aguamiel.

ARTESANÍAS

Se realizan a base de las pieles de las cuales se fabrican; chamarras, bolsas, vestiduras de sillas de montar, guantes, cinturones, objetos de gamuza. Otros productos son aquellos derivados de la lana; como cobijas y gabanes, así mismo se producen objetos elaborados con fierro, por ejemplo muebles como sillas y mesas.

SERVICIOS TURISTICOS

Este municipio cuenta con dos hoteles categoría 3 y cuatro categoría 2 estrellas, para comer cuenta con 8 restaurantes y fondas de comida típica.

2.3.6 SAN BARTOLO TUTOTEPEC

El Municipio deriva su nombre de las raíces nahuas: **tetotl**, "pájaro" y **tepec**, "lugar", que significa "lugar de pájaros o aves". El Municipio se localiza entre los paralelos 20° 24´ de latitud norte, 98° 12´ de longitud oeste, a una altura de 1,000 metros sobre el nivel del mar.

El clima es templado-cálido, con una temperatura media anual de 19° C., una precipitación pluvial de 2,600 milímetros por año y el período de lluvias es de junio a octubre.

TURISMO

Dentro de las atracciones culturales que contiene el Municipio se encuentra la iglesia de Santa María Magdalena, que consta de una sola nave construida en mampostería y techo de teja de barro.

ATRATIVOS NATURALES

- Grutas de San Bartolo

MONUMENTOS HISTORICOS

- Parroquia de los Santos Reyes
- Parroquia de San Bartolo
- Puente de Canintla Tutotepec

FIESTAS, DANZAS, TRADICIONES Y LEYENDAS

El segundo viernes de pascua se celebra con juegos artificiales y feria en honor al Señor de la Salud. Los días 1 y 2 de noviembre, se lleva a cabo la ceremonia religiosa de los muertos, con la tradición de poner ofrendas de alimentos a sus difuntos que posteriormente lo disfrutan entre los vecinos.

GASTRONOMÍA

Se preparan los mixiotes, carnitas de puerco, barbacoa de res y pollo, plato huasteco, mole verde y rojo. En dulces se elabora el pinole, galletas de maíz, empanadas, charamuscas y cocadas. También se elaboran bebidas como vinos de mesa y aguardiente de caña.

ARTESANÍAS

Destaca la marquertería, bordados a mano, cestería y sombreros de palma, máscaras.

2.3.7 TENANGO DE DORIA

La voz de Tenango (Tenanco) es de origen náhuatl y significa “En el lugar de los muros”, de **tenamitl** “muro o pared” y el locativo “co”.

Tenango de Doria cuyas coordenadas geográficas son 20°20'08" de latitud norte y 98°13'36" de longitud oeste del meridiano de Greenwich, se haya ubicado a 1,660 metros sobre el nivel del mar (msnm), y a 103 km. de distancia de la capital del estado.

El municipio en toda su extensión presenta una diversidad de climas; como semicálido-húmedo en 10.73% de la superficie municipal, templado-húmedo con lluvias todo el año el 48.04%, templado-húmedo con lluvias abundantes en verano el 31.86%, templado-subhúmedo con lluvias en verano el 0.82% y semifrío-húmedo con abundantes lluvias en verano el 8.55%.

TURISMO

En Tenango no existe una industria turística fortificada, ya que la afluencia de visitantes no es elevado, sin embargo cuenta con opciones dignas de visitarse.

Bellos paisajes naturales en los alrededores: el paso Camino de los Gatos, el mirador El Estribo, El Cerrito, Cerro Brujo, El Arco y El Cirio. Internándose por algunas terracerías la gran cantidad de cascadas en la región es sorprendente.

La zona es ideal para la casa deportiva; abundan el tejón, el armadillo y la liebre. En el estanque de Agua Zarca se practica la pesca de la trucha.

MONUMENTOS HISTÓRICOS

Por lo que respecta a los monumentos arquitectónicos, el Municipio de Tenango de Doria cuenta con la Iglesia de San Agustín, construida en 1891, el busto de Don Cornelio Mendoza y el monumento a Don Miguel Hidalgo y Costilla.

ATRATIVOS NATURALES

Forman parte de los atractivos naturales los cerros el Brujo, el Arco, los Cerritos y el Cirio; así como el montículo y plataformas prehispánicas.

FIESTAS, DANZAS, TRADICIONES Y LEYENDAS

Dentro de las fiestas populares que se celebran en Tenango de Doria se encuentra la de San Agustín, celebrada el 28 de Agosto con danzas de acatlaxquis, listones y el palo volador.

Otra fiesta de tradición es la del 5 de mayo celebrada con varias representaciones. Via Crusis en Semana Santa. Del 1-2 de noviembre celebran a todos los santos y fieles difuntos. Los días domingos son los tianguis.

GASTRONOMÍA

La comida tradicional del municipio son los tamales de hoja de maíz y plátano, chorizo, cecina enchilada, pan de queso y piloncillo, miel de abeja, palanquetas de nuez y pepitas cubiertas de melaza, jamoncillo y dulce hecho con pepita de calabaza, vinos de mesa de diferentes frutas y chocolate de metate para sopearse con galletas de maíz azucaradas. Se recomienda probar los trabucos y los tamales de alberjón.

ARTESANÍAS

Se llevan a cabo morrales, talabartería, objetos de chaquira, escultura en madera y papel amate. Son originarios los bellos bordados sobre manta de pájaros, armadillos, gallos, flores y todo el entorno natural de la zona con un arte singular. Dichos bordados son muy coloridos y se les conoce popularmente como "tenangos". También existen quexquémets, ceñidores, tanjolotes, artículos y esculturas de madera.

SERVICIOS TURÍSTICOS

Cuenta con un hotel categoría 1 estrella, un restaurante de comida típica, por la dimensión del municipio no cuenta con mas servicios turísticos.

2.3.8 TULANCINGO

Su nombre se deriva de las raíces náhuas "Tule o Tular" y Tzintle, que significa "En el tular o detrás del tule". Tulancingo es una palabra derivada de su primitivo nombre Tullan - Tzingo, de acuerdo con su jeroglífico, que presenta un manojo de tules ocultando a un indio, se le han hecho las siguientes traducciones: "detrás del tule" ó "el fin de los tules o juncos". Según otros autores la palabra se deriva de Tollan - Tzingo cuya traducción es "el pequeño tollán".

Se ubica aproximadamente entre los 2200 y 2400 metros sobre el nivel del mar y se localiza geográficamente en las siguientes coordenadas; latitud norte 20° 04' 53", latitud oeste 98° 22' 07' del Meridiano de Greenwich.

El clima de Tulancingo de Bravo es templado - frío, registra una temperatura media anual de 14°C y con una precipitación pluvial que oscila entre 500 y 553 mm por año, esto, sin contar la humedad que deja la niebla ocasional, lo cual permite la siembra de temporal a los lugares donde no alcanza llegar el riego como en Metepec y en los llanos de San Alejo.

MONUMENTOS HISTÓRICOS

- La Catedral de Tulancingo
- Convento de San Francisco
- Templo de la Merced
- Capilla de la Expiración

ATRATIVOS NATURALES

- Jardín de la Floresta
- Jardín del Arte y el centro de la recreación Nicolás Bravo

FIESTAS, DANZAS, TRADICIONES Y LEYENDAS

La Feria Anual de Tulancingo, es la principal fiesta del municipio la cual se lleva a cabo del 26 de julio al 6 de agosto; se trata de una feria eminentemente comercial, agrícola, ganadera e industrial. En Semana Santa se celebra el segundo viernes de cuaresma, quinto viernes de cuaresma, domingo de ramos, jueves santo, Sábado de gloria y domingo de resurrección.

Podemos observar procesiones que van desde la iglesia de los Angeles a la Catedral, con participación de los creyentes. Ocasionalmente los domingos en el Jardín La Floresta se realizan verbenas y kermesses populares en donde se exponen antojitos mexicanos.

GASTRONOMÍA

La fama alcanzada por los quesos y lácteos producidos en la región ha llegado a nivel nacional, se puede encontrar queso oaxaca, enchilado, doble crema, requesón, manchego, crema, etc.

Es tradicional que los domingos la población de Tulancingo consuma tamales, barbacoa y consomé de borrego, pancita en mole rojo y una salsa de chinicuiles.

ARTESANÍAS

Podemos encontrar en Tulancingo los artículos elaborados con barro, cantera y tonelería.

El barro utilizado es de dos tipos; engretado y con chapopote, entre los artículos elaborados con el primer tipo de barro se pueden encontrar jarros, ollas, cazuelas, vasijas y macetas, entre los del segundo tenemos comales, ollas y cazuelas.

Otro tipo de artesanías con que se cuenta en el municipio de Tulancingo son de talabartería como huaraches, chaparreras, guantes, fuetes, sillas de montar, fundas y cinturones. También encontramos artículos de lana pura como jorongos, cobijas, sarapes, cortinas, ceñidores y rebozos.

SERVICIOS TURISTICOS

Este municipio cuenta con un hotel 5 estrellas, cuatro categoría 4 estrellas, cuatro categoría 2 estrellas, cuatro categoría 2 estrellas y tres categoría 3 estrellas, cuenta con lugares para comer entre restaurantes y fondas 13, 4 cafeterías, bares y discotecas 5.

2.4 CORREDOR DE PARQUES ACUATICOS

El Corredor de Parques Acuáticos tiene su origen en el año de 2002, siendo el Gobernador Constitucional del Estado el Lic. Manuel Ángel Núñez Soto. Este Corredor Turístico inició en el año de 2003, un año después de su origen, pues durante este tiempo se llevaron a cabo múltiples acciones para lograr hasta lo que hoy es con éxito el Corredor de Parques Acuáticos.

Básicamente la finalidad de la promoción de este corredor, es en primer lugar que los habitantes del estado conozcan lo que en sector turismo se esta ofreciendo, además de que a mediano y largo plazo representa una fuente de ingresos muy grande, pues el caso de los parques acuáticos es un tipo de diversión que desde siempre ha tenido mucho éxito, sobre todo en temporadas vacacionales, es por ello que se le ha dado más énfasis e importancia a este tipo de turismo.

LOS MUNICIPIOS QUE LO INTREGAN SON:

2.4.1 Cardonal

2.4.2 Tecozautla

2.4.3 Actopan

2.4.4 Tasquillo

2.4.5 Ixmiquilpan

2.4.6 Huichapan

2.4.7 Santiago de Anaya

2.4.1 CARDONAL

El nombre proviene de las raíces otomíes *bojal* que significa "tierra negra"; pero al ser colonizado por los españoles recibió el nombre de Cardonal "Abundancia de Cardones"

Cardonal se localiza al noroeste del estado de Hidalgo, entre los paralelos 20° 37" de latitud norte y 99° 07" longitud oeste, con una altitud de 2040 mts. sobre el nivel del mar.

Se presenta un clima templado – semifrío, con una temperatura anual de 16°C y una precipitación pluvial media de 430 milímetros.

MONUMENTOS ARQUITECTÓNICOS

- Parroquia de la Purísima Concepción

ATRATIVOS NATURALES

- Grutas de Tolantongo

MONUMENTOS HISTÓRICOS

De los monumentos históricos encontramos uno dedicado al maestro ubicado en la plaza principal y al padre de la patria Don Miguel Hidalgo y Costilla.

FIESTAS, DANZAS, TRADICIONES Y LEYENDAS

En este municipio encontramos una variedad de leyendas y cuentos, de los más conocidos en el pueblo son:

- Pedro Ordimala.
- El muchacho que vio una muchacha.
- Los tres compadritos enfermos.

FIESTAS

- El 19 de marzo se celebra la fiesta pagano religiosa.
- El 8 de diciembre se honra a la Virgen de la Purísima Concepción.
- Del 1 al 6 de abril se celebra de la Preciosa Sangre de Cristo, en estas fiestas se lleva a cabo una serie de actividades como: exhibición de artesanías, juegos mecánicos, concursos de trajes regionales y diferentes actividades de carácter social, cultural y deportivo.

GASTRONOMÍA

El platillo más tradicional de este municipio la fritanga, barbacoa, consomé, quesadillas de sangre de carnero frita, revuelta con chile y cacahuates, nopales, flor de garambullo, gualumbos de maguey, escamoles, chicharras, lechuguilla, juniquillo, flor de sábila y de maguey.

ARTESANÍAS

Las artesanías que fabrican en este territorio son: cestos de mimbre, ayates, vestidos, camisas de manta y collares de chaquira, artesanía en ixtle, maguey y bordados.

SERVICIOS TURÍSTICOS

Este municipio cuenta con un hotel categoría 1 estrella, restaurantería se recomienda probar barbacoa de la región; aunque no existen restaurantes, hay puestos de comida, servicios de entretenimiento cuenta con un campamento, y balneario.

2.4.2 TECOZAUTLA

El nombre de Tecozautla proviene de las raíces náhuatl, *teti* "piedra", *cozauqui* "cosa amarilla" y *tla* que significa "lugar de"; que en conjunto quiere decir "Lugar donde abunda la tierra amarilla" Tecozautla se localiza entre los paralelos 20° 32´ de latitud norte, 99° 38´ longitud oeste, con una altitud de 1,700 mts. sobre el nivel del mar.

Se presenta un clima templado - semifrío con una temperatura climatológica media anual de 17°C con una precipitación total anual de 517 milímetros.

TURISMO

Para la población turística ofrece la belleza arquitectónica del reloj monumental localizado en el centro de la cabecera municipal, la cascada "El Tagui" en el cual se encuentra un manantial de agua caliente llamado "Tlaxidhó" de aproximadamente un metro y medio de diámetro que nace de las rocas del fondo y aun lado de la barranca en este lugar los visitantes o turistas puedes disfrutar además de un hermoso panorama natural, para poder acampar.

MONUMENTOS HISTORICOS

- Reloj Monumental
- Parroquia de San Santiago Apóstol

ATRACTIVOS NATURALES

- Cascada "El Tagui"
- El Géiser

FIESTAS, DANZAS, TRADICIONES Y LEYENDAS

La fiesta con mayor tradición es la que se celebra el 25 de julio de cada año, esta es una fiesta que predica la religión católica promulgada en el año de 1934 por un humilde campesino llamado Juan Reséndiz que en ese tiempo era el presidente municipal aprobando esta fecha para adorar a Santiago Apóstol como patrono del pueblo, la Feria de la Fruta se puede disfrutar de un mercado popular en el cual se exponen telas coloridas, juegos mecánicos, jaripeos, gallos, variedades artísticas y por supuesto las mejores frutas de la región.

GASTRONOMÍA

El platillo más tradicional de este municipio es el mole rojo con guajolote o gallina casera, mole verde, barbacoa de carnero, carnitas además en temporada hay escamoles, gusanos de maguey, verdolagas y quelites.

ARTESANÍAS

En este municipio destaca la elaboración de objetos con ramas de encino.

BALNEARIOS

La característica esencial de los manantiales y balnearios de Hidalgo es el aguas que brota a más de 35° C y que llegan hasta extremos de 80° C. En Tecozautla se encuentra Carrizal del Lago, cuyo principal atractivo es sin duda su ubicación alrededor de un lago en el que se puede pescar y practicar otros deportes acuáticos, El Géiser, se ubica en una pequeña depresión rodeada de anchos y escarpados cerros y es sin duda uno de los balnearios más interesantes de Hidalgo.

SERVICIOS TURISTICOS

Este municipio cuenta con un hotel categoría 5 estrellas, cuatro categoría 4 estrellas, cuatro categoría 2 estrellas, tres categoría 3 estrellas, para comer cuenta entre restaurantes y fondas 3, y 7 balnearios.

2.4.3 ACTOPAN

Actopan, de origen otomí derivado de "*Atoctli*" cuyo significado es "tierra gruesa, húmeda y fértil"; y "*Pan*", que es "en o sobre", conforman el nombre de la localidad. Así con tales raíces se forma Actopan y se entiende como: "sobre la tierra gruesa, húmeda y fértil."

Actopan cuyas coordenadas geográficas son 20° 16' 12" de latitud norte y 98° 56' 42" de longitud oeste del meridiano de Greenwich, se haya ubicado al norte de la Ciudad de México, la cual se encuentra a una distancia de 120 Km. por carretera y de la capital del estado a sólo 37 Km.

El municipio en toda su extensión presenta una diversidad de climas, que van desde el semi-seco templado hasta el templado subhúmedo. La parte sur (43.67%) perteneciente al Valle del Mezquital y localizada al pie de la Sierra de los Frailes presenta un clima semi-seco templado; la parte media (13.50%), en donde se localizan las comunidades de Las Mecas, La Estancia y Canguihuindo, el clima es templado subhúmedo con lluvias en verano de menor humedad; el clima en la zona norte (37.53%) es templado subhúmedo con lluvias en verano y de humedad media; y en la comunidad de San Andrés (5.30%) el clima es templado subhúmedo con lluvias en verano y de mayor humedad.

TURISMO

Los lugares de atracción turística en Actopan son el Puente de Dios, ubicado en la localidad de Mesa Chica a 17 Kms. de distancia de la cabecera; que es una perforación creada en un cerro por el roce del río Santa María de aproximadamente 120 metros de longitud.

Las pinturas rupestres del Arco que se localiza a orillas de la ciudad de Actopan; además de las peñas de San Andrés y el exconvento de la iglesia de San Nicolás de Tolentino.

MONUMENTOS HISTORICOS

- Puente de Dios
- Templo y Ex convento de San Nicolás de Tolentino
- Cascos de ex Haciendas

ATRATIVOS CULTURALES

- Pinturas rupestres del Arco

ATRATIVOS NATURALES

- "Los Órganos" o "Los Frailes"
- Cerro de Tepenené o Cerro de la Muñeca
- Localizado al lado de Los Órganos, en donde existen vestigios de una importante población.
- Peñas de San Andrés
- Piedra el Elefante

FIESTAS, DANZAS, TRADICIONES Y LEYENDAS

Dentro de las fiestas populares que se celebran en Actopan se encuentra la de San Nicolás de Tolentino, patrono en la iglesia que lleva su nombre, en ella se dan cita las peregrinaciones provenientes de distintas localidades y se realizan diversas ceremonias religiosas, se instalan juegos mecánicos y se queman toritos y castillos; otra fiesta popular es la fundación de la ciudad y feria anual de la barbacoa festejada el 8 de Julio.

Las principales actividades que se realizan son los jaripeos, torneos de gallos y charreadas; se desarrollan actividades deportivas y eventos culturales como: teatro, bandas de música y exposiciones de pintura.

Desde hace más de 400 años se realiza todos los miércoles en las calles de Actopan un tianguis en donde se encuentran infinidad de mercancías.

GASTRONOMÍA

La comida de tradición más arraigada y popular de Actopan es la barbacoa de borrego y de pollo, queso, mixiotes, mole, dulce, pulque blanco y curado. Además como uno de sus platillos principales se encuentra el ximbo; platillo a base de nopales acompañado con carne de pollo y monguises, los chinicuales parásitos de maguey son un suculento platillo cocinado en diferentes formas.

ARTESANÍAS

Actopan ha contado con un campo bellamente artesanal, a pesar de que varias técnicas se están perdiendo, por lo que se fabrican: Bordados sobre tela con técnicas muy sencillas, el punto de cruz, el deshilado, los colores más encontrados en estos bordados son cálidos, y en alguna otra ocasión algunos serios.

La cestería, aunque ya no muy practicada, algunas comunidades aún siguen creando cestos, sombreros, morrales teniendo como materia prima la palma, muy prolífica en ésta región. La talabartería, en este apartado es muy modesta, la aportación por sólo curtir las pieles confeccionando sencillas chamarras, carteras, bolsas, huaraches, artículos para monturas elaborados en cuero, etc.

SERVICIOS TURÍSTICOS

Este municipio cuenta con un hotel categoría 4 estrellas, 4 categoría 2 estrellas, dos categoría 1 estrella, para comer cuenta entre restaurantes y fondas 7, entre bares y discotecas 9 y 3 agencias de viajes.

2.4.4 TASQUILLO

No se ha podido aclarar si la palabra Tasquillo es de origen otomí o nahua, si fuera otomí su significado sería "Lugar de Cabras" y si fuera nahua, significaría "En el pequeño juego de pelota", parece más indicado el primero, ya que la región es bastante montañosa y estéril, lugar propicio e indicado para que habiten las cabras.

El clima de este municipio es templado y registra una temperatura media anual de 18° C y tiene una precipitación pluvial anual de 400 a 500 mm con un periodo de lluvias de mayo a septiembre, es húmedo y frío en invierno, y húmedo y caluroso en verano y primavera.

TURISMO

En Tasquillo se encuentran espacios turísticos dignos de visitarse, es un lugar preparado para esta actividad y cuenta con una infraestructura turística pequeña, pero que satisface los requerimientos de los turistas que visitan el municipio.

ATRATIVOS TURÍSTICOS

BALNEARIOS

- Balneario Tzindejhé

MONUMENTOS HISTORICOS

Entre las obras arquitectónicas más representativas por su valor histórico, se encuentran las iglesias erigidas en el siglo XVI y que cuenta con 3 capillas y el casco de una antigua hacienda que se encuentra dentro del municipio.

ATRATIVOS NATURALES

- Cañón Río Tasquillo
- Manantiales de Agua Termal

- Río Tula
- Parque Ecológico

FIESTAS, DANZAS, TRADICIONES Y LEYENDAS

En la comunidad de Portezuelo se celebra el día 25 de diciembre al patrón del pueblo, fiesta muy concurrida por personas del lugar y sus alrededores, en Arbolado, el día 14 de noviembre se lleva a cabo la gran fiesta de carnaval en el lugar llamado La Villita, otra de las fiestas tradicionales es la de San Bernardino.

GASTRONOMÍA

Uno de los platillos principales es el tradicional mole rojo con carne de pollo o guajolote y la barbacoa de borrego o de chivo. Destaca como principal platillo típico el que se prepara en casi todas las ocasiones inclusive los días de tianguis, a base de nopales, ya sea en ensalada o combinados con carne de cerdo o tortas de camarón.

ARTESANÍAS

Son elaboradas en comunidades como Tetzú, Arbolado y Caltimacán, en donde las mujeres elaboran bellos trabajos bordados utilizando el cuadrillé, yute y la manta, así como los tejidos en ayates de ixtle cuya fibra se obtiene del maguey. Además de bolsas y sombreros de palma. La cestería se trabaja en la comunidad de Candelaria.

SERVICIOS TURÍSTICOS

Este municipio cuenta con un hotel categoría 3 estrellas, uno categoría 2 estrellas, cuenta con 3 restaurantes de comida típica, entre bares y discotecas 5.

2.4.5 IXMIQUILPAN

El nombre primitivo de Ixmiquilpan fue *“zectccani”* de origen otomí que significa “verdolaga”. La ciudad de Ixmiquilpan tiene las siguientes coordenadas geográficas, 20° 29' latitud norte, 99° 13' latitud oeste y se encuentra ubicado a 1,700 metros sobre el nivel del mar (msnm).

El municipio presenta un clima semiseco templado en la mayor parte de la superficie municipal, que representa un 51.22%, además existe un clima seco semicálido en un 23.67% y templado subhúmedo con lluvias en verano de 21.58%. El restante tiene un clima semiseco semicálido.

TURISMO

Dentro de los atractivos turísticos destacan las aguas termales de Pueblo Nuevo, El Balneario el Tephé y Dios Padre, la iglesia y exconvento de San Miguel Arcángel, el Templo del Carmen, el puente colonial, la Diana Cazadora en la plaza principal y el museo de la Cultura N̄hañhú.

ATRATIVOS TURÍSTICOS

BALNEARIOS

- Balneario el Tephé
- Balneario el Te- Pathé
- Dios Padre
- Aguas termales de Pueblo Nuevo
- Paraíso Humedades
- San Antonio

- Club Alcántara
- Pueblo Nuevo

MONUMENTOS HISTÓRICOS

- Templo y ex convento de San Miguel Arcángel
- Templo de El Carmen
- Puentes coloniales

ESCULTURAS

- La Diana Cazadora

En la plaza central del pueblo se encuentra la escultura original de la Diana Cazadora, obra del escultor Olaguibel, cuya copia está en el Paseo de la Reforma de la Ciudad de México.

FIESTAS, DANZAS, TRADICIONES Y LEYENDAS

Una de las fiestas de mayor importancia, se inicia por lo general los primeros días del mes septiembre y concluye 10 ó 12 días después, en donde existen eventos culturales, deportivos, concurso de reinas de la feria, corridas de toros, eventos artísticos, palenque, juegos mecánicos etc.

En aspecto religioso, las celebraciones también comienzan los primeros días del mes y terminan hasta el 22 de septiembre; en éstas fechas cada barrio llega a la iglesia parroquial para celebrar su misa de acuerdo aún calendario establecido, el día grande es el 15 de agosto en donde se celebran las misas principales, en honor a la Virgen María.

GASTRONOMÍA

Dentro de sus alimentos típicos de Ixmiquilpan se encuentra barbacoa de carnero o de pollo, fritanga, quesadillas de sangre de carnero frita, moronga en caldillo y chile, quesadillas de flor de calabaza, tamales verdes, rojos y de jitomate, nopales con quelites, alberjones; dulces de leche y azúcar, dulces de frutas cubiertas de piloncillo, tunas, nuez, duraznos, membrillos, aguacate así como pulque blanco, aguamiel y pulque curado de varias frutas.

ARTESANÍAS

En Ixmiquilpan se puede encontrar una gran variedad de artesanías que se obtienen a través de la fibra de maguey como ayates, cinchos, mecapales, morrales, lazos, reatas, tapetes, escobetas, mecates, jorongos, cobijas; se elaboran trajes de lana, vestidos, rebozos, camisas, quisquemeles, canastas, cestos, pajareras, flautas hechas de vara de sauce y de carrizo, sombreros de palma, petates, costureros, charola, fruteros, cestos papeleros, "ceras escamadas" o simplemente guías de flores de cera; en alfarería se elaboran cántaros, ollas y macetas pero en muy poca producción.

SERVICIOS TURÍSTICOS

En oferta hotelera se tienen 12 hoteles, uno de 4 estrellas, cuatro de 3 estrellas, dos de 2 estrellas, cinco de 1 estrella, además cuenta con dos agencias de viaje, 9 restaurantes, cafeterías y fondas, 1 museo, 8 balnearios termales 6 discotecas y dos campamentos.

2.4.6 **HUICHAPAN**

El nombre de Huichapan deriva de las raíces Nahuas Huexoapan *huexotl*, "sauce", *atl*, agua y pan, "río" que significa "ríos de los sauces".

Huichapan se localiza al oeste del Estado de Hidalgo, entre los paralelos 20° 22´ 24" de latitud norte, a los 99° 38´ 56" de longitud oeste, con una altitud de 2,100 metros sobre el nivel del mar. Se presenta un clima templado-frío, con una temperatura anual de 16°C; precipitación pluvial media de 437 milímetros por año con un periodo de lluvias en los meses de mayo a septiembre.

TURISMO

Para la población turística, el municipio ofrece la belleza de su iglesia y sus dos capillas que forman un gran atractivo visual destacando el templo de San Mateo, construido en el año de 1753 y 1763 con dos hermosas portadas de estilo barroco churrigueresco; en su interior se tienen dos retablos dedicados a Jesús y a la Virgen con un estilo barroco, también encontramos las capillas de Guadalupe registrando una fecha de finales del siglo XVIII y la tercera orden con un bello retablo barroco churrigueresco en su interior.

MONUMENTOS HISTÓRICOS

- Parroquia y ex Convento de San Mateo
- Capilla de Nuestra Señora de Guadalupe
- Capilla del Tercer Orden

FIESTAS, DANZAS, TRADICIONES Y LEYENDAS

La celebración con mayor tradición es la fiesta del Calvario que corresponde al patrono del pueblo con celebraciones litúrgicas, la de San Mateo tiene más de dos siglos por lo que se le conoce como la fiesta de la nuez la cual comienza del 21 al 23 de septiembre, las fiestas patrias comienzan del 13 al 16 de septiembre, otras celebraciones son la de San José Atlán y el Carnaval de San José.

GASTRONOMÍA

Los platillos más tradicionales de este municipio son las carnitas, barbacoa de carnero, res y pollo, mole verde, mole rojo, mixiotes de pollo, carne de puerco, las bebidas tradicionales destacan el carnavalito compuesto de tequila, jugo de naranja y canela, el pulque de mamey, los dulces más típicos son las cocadas, palanquetas de nuez cacahuete, acitrones, manzanas con piloncillo, coco y embutidos de leche de nuez.

ARTESANÍAS

Las artesanías que fabrican en este territorio son: Los tapetes, fajas, maceteros que son de ixtle de maguey tejido de telar, alfarería y cerámica de alta y baja temperatura, y sus vajillas, ollas, jarros, cazuelas, molcajetes, metates, sin dejar de mencionar las hermosas piezas de mármol elaboradas y talladas a mano. Además de la elaboración de artesanías en vara, mimbre y lana tejidos, así como lapidaria y joyería fina y semipreciosa.

SERVICIOS TURÍSTICOS

En cuanto a su oferta hotelera cuenta con 6 hoteles categoría 2, uno categoría 3, 1 categoría 1, para comer cuenta entre restaurantes y fondas 10, balnearios 3, agencia de viajes 1.

2.4.7 SANTIAGO DE ANAYA

Su nombre primitivo era "Tlachichilco" que derivado de sus raíces "*italli*", tierra "*Chichiltic*"; cosa colorada y "*co*" en, lo que quiere decir: " En tierra Colorada ", éste nombre le fue cambiado en tiempo de la Conquista, asignándole el actual en homenaje al Santo Patrono, Señor Santiago. Santiago de Anaya cuyas coordenadas geográficas son 20° 23' 04" latitud norte y 98° 57' 53" longitud oeste del meridiano de Greenwich, con una altura de 2040 metros sobre el nivel del mar (msnm) se encuentra ubicado a 56 km. de distancia de la capital del estado.

El municipio en toda su extensión presenta una diversidad de climas que va desde el templado subhúmedo con lluvias en verano y de humedad media, al semiseco templado y al seco cálido; registrando una temperatura media anual de 16°C y una precipitación pluvial de 550 mm.

TURISMO

El municipio tiene lugares de atracción turística como son las grutas de Xoxafi donde se observan dibujos rupestres, localizándose en la comunidad del Palmar, además las grutas de Gusto y la Iglesia del Sr. Santiago.

ATRATIVOS NATURALES

- Grutas de Xoxafi
- Grutas de Gusto

MONUMENTOS HISTORICOS

- Templo del Señor de Santiago Apóstol
- Templo de Yolotepec

FIESTAS, DANZAS, TRADICIONES Y LEYENDAS

La muestra gastronómica del Valle del Mezquital se realiza el segundo fin de semana del mes de abril. Alrededor del 25 de julio, cuando se celebra a Santiago Apóstol, se realizan cuatro días de grandes festejos con bandas de música que tocan en la plaza principal para que todos los visitantes salgan a bailar, y por las noches se llevan a cabo concursos de castillos de juegos pirotécnicos y de "toritos" de luces. Es una de las fiestas tradicionales más originales y alegres del estado.

GASTRONOMÍA

La comida de tradición más arraigada y popular de Santiago de Anaya son los gusanos de maguey, escamoles, esquites; dulces como pepitorias de piloncillo y acitrónes, sin faltar bebidas de pulque blanco y curados de frutas.

ARTESANÍAS

Las mujeres de la comunidad de González Ortega se han especializado en tejer diversos objetos con ixtle, la fibra del maguey. Se pueden adquirir cinchos, tapetes, estropajos y ayates. También se pueden encontrar juegos pirotécnicos.

SERVICIOS TURÍSTICOS

Se pueden encontrar servicios de hospedaje a 12 Km de distancia en la ciudad de Actopan, no existen establecimientos, pero se puede comer barbacoa en fondas y puestos en la plaza principal o a pie de carretera.

2.5 CORREDOR DE HACIENDAS

El nombre del corredor nace por la zona geográfica que ocupa dentro del estado de Hidalgo, ya que el componente de sus municipios forma parte de la extensa historia, arquitectura y cultura de las hacienda. Donde por las características que presenta cada municipio, se ha formado el nombre del corredor.

Este corredor se crea durante el año 2002, los municipios que lo integran son: Apan, Tepeapulco, Emiliano Zapata, Tlanalapa, Zempoala. En Hidalgo existen hoy en día más de 170 haciendas esparcidas por todo el territorio; se dividen básicamente en mineras, pulqueras y ganaderas, algunas de ellas son actualmente hoteles o centros turísticos.

Dentro del objetivo de difundir y promocionar este corredor es dar a conocer la riqueza que esta zona ofrece a todos los visitantes interesados por vivir una nueva aventura llena de historia, tradición.

LOS MUNICIPIOS QUE LO INTEGRAN SON:

2.5.1 Apan

2.5.2 Tepeapulco

2.5.3 Almoloya

2.5.4 Emiliano Zapata

2.5.5 Tlanalapa

2.5.6 Zempoala

2.5.1 APAN

La palabra Apan es de origen náhuatl y proviene de las raíces A, atl cuyo significado es "agua" y pam locativo que se traduce como "en" o "sobre", de donde se obtiene "en o sobre el agua". El municipio de Apan, está situado a 92.6 km. de la ciudad de México, por la línea del ferrocarril mexicano y a sólo 64 km. de la ciudad de Pachuca. Sus coordenadas geográficas son; 19° 42' latitud norte, 98° 27' latitud oeste, a una altura de 2480 metros. sobre el nivel del mar (msnm). El municipio presenta un clima subhúmedo con lluvias en verano, de humedad media en la mayor parte de la superficie municipal, (98.82%) aunque también presenta un clima subhúmedo con lluvias en verano de menor humedad en las localidades de San Juan y San José Jiquilpan.

TURISMO

El atractivo turístico con que cuenta este municipio es su iglesia, construida con un material muy especial, que tiene además un templo, sacristía y cementerio. Cerca de la cabecera municipal se encuentra un balneario de aguas termales, que ofrece servicios de restaurante y cocinas económicas.

HACIENDAS

- Hacienda Ocoatepec
- Hacienda de Chimalpa
- Hacienda de Ixtilmaco
- Hacienda de Santiago Tetlapayac
- Hacienda Espejel
- Hacienda de San Antonio Tochatlaco

FIESTAS DANZAS TRADICIONES Y LEYENDAS

Una de sus fiestas tradicionales en el municipio es la Feria del Maguey y la Cebada que coincide con la semana santa, en la cual se exponen algunas muestras de artículos de fibra de maguey, expendios de pulque y algunos alimentos y bebidas elaborados a base de cebada.

Además de la fiesta de la Virgen de los Dolores, que se celebra el 15 de septiembre con eventos como salvas de cohetes, misas y algunas peregrinaciones. Se realiza también, el grito de independencia, eventos deportivos y se instala en la localidad los tradicionales juegos mecánicos.

GASTRONOMIA

De su gastronomía puede encontrar platillos derivados del maguey y el nopal, como son gusanos blancos, chinicuiles, escamoles, gualumbos, mixiotes de carnero y pollo, quesadillas de huitlacoche, quelites; también el pan de pulque y el pan de nuez, así como los dulces de acitrón, calabaza y nuez.

ARTESANIAS

Dentro de sus artesanías, se pueden mencionar los artículos de palma, como aventadores, canastas y paneras, cuartas de diferentes medidas, sillas de montar, bozales, riendas, fuetes, toquillas de cerdo, corbatas de articela, chapetones para sombrero de cerda, artículos en fibras de nopal deshidratado, como canastas, maceteros y floreros.

SERVICIOS TURISTICOS

En cuanto a su oferta hotelera cuenta con uno de categoría 3 estrellas, uno de 2estrellas y siete de 1 estrellas, para comer cuenta con 8 restaurantes de comida típica.

2.5.2 TEPEAPULCO

Su nombre deriva de las raíces Nahoas: tepetl, "cerro", apul, "agua", co "en", "lugar rodeado de agua" o "cerro rodeado de agua".

Tepeapulco cuyas coordenadas geográficas son 19°47'08" de latitud norte y 98°33'06" de longitud oeste del meridiano de Greenwich, se haya ubicado a sólo 49 km. de distancia de la capital del Estado.

El municipio en toda su extensión presenta una diversidad de climas que va desde el semiseco templado 16.94% hasta el semifrío subhúmedo 2.46%; presentando también un clima templado subhúmedo en 80.60% de la superficie municipal.

TURISMO

Los atractivos turísticos que se localizan en el municipio son la laguna de Tecocomulco, propia para la caza del pato silvestre, carpa y ajolote, cuenta con cerros propicios para la práctica del campismo y la escalada. Los atractivos culturales con los que cuenta son la zona arqueológica Tecolote, el Exconvento de San Francisco, La Caja de Agua y las Haciendas Pulqueras.

FIESTAS DANZAS TRADICIONES Y LEYENDAS

Tepeapulco, inicia el año con la festividad patronal a nuestro Padre Jesús, el día 2 de enero trasladándose al primero y segundo domingo de enero; el programa se compone de misas, bautizos, procesiones, comuniones y confirmaciones; recordando que la advocación de Tepeapulco, es San Francisco, pero la tradición ha hecho festejar al patrono Jesús de Nazaret, el cual se tiene dedicada la capilla adosada al templo.

GASTRONOMIA

Como en toda la región de los llanos, los alimentos dependen del ciclo anual de clima y de la vegetación. Sus platillos más famosos y recomendables son: barbacoa de carnero o de pollo, gusanos de maguey, chinicuales, nopales, escamoles, mixiotes de carnero, carpas de mixiote, mole rojo y verde; en cuanto a bebidas se recomienda el aguamiel, el pulque y los curados del pulque con jugos de frutas; dulces como charamuscas, palanquetas, cocadas, acitrones y embutidos de leche con nuez.

ARTESANIAS

Se puede encontrar trabajos de tule , talabartería, alfarería y herrería.

SERVICIOS TURISTICOS

En oferta hotelera, Tepeapulco cuenta con 4 hoteles, 1 de tres estrellas, 1 de dos estrellas y 2 de clase económica; así mismo cuenta con 1 transportadora, 1 agencia de viajes, 14 establecimientos correspondientes al giro de restaurantes, cafeterías y fondas, 1 hacienda, 1 museo, 2 zonas arqueológicas, 2 zonas de ecoturismo, 2 discotecas o centros nocturnos y 14 balnearios.

2.5.3 ALMOLOYA

La palabra Almoloya, es de origen náhuatl y se forma con las raíces atl "agua", molonhi "manantial" y yan de donde se obtiene "lugar donde emana agua". El municipio de Almoloya se localiza a 80 kms. de la ciudad de Pachuca por la vía corta a ciudad Sahagún, sus coordenadas geográficas son: 19°42' latitud Norte y 98° 24' latitud Oeste, a una altura de 2,520 metros sobre el nivel del mar (msnm).

El municipio presenta un clima templado subhúmedo con lluvias en verano en la mayor parte de la superficie municipal, (65.41%) principalmente en las localidades de Tepepatlaxco, Cuatlaco, La Presa, San José Coliuca, El Tepozán, Huimiyucan, Rancho Nuevo y Las Vigas. Mientras que en las localidades de Tepetlayuca, Santiago Tetlapayac y San Isidro Tetlapayac existe un clima templado subhúmedo con lluvias en verano de menor humedad en un 34.59% de la superficie.

TURISMO

El atractivo turístico con que cuenta este municipio es su iglesia, construida con un material muy especial, que tiene además un templo, sacristía y cementerio. Cerca de la cabecera municipal se encuentra un balneario de aguas termales, que ofrece servicios de restaurante y cocinas económicas.

HACIENDAS

- Hacienda de Cuautlatipilpan

FIESTAS, DANZAS, TRADICIONES

La fiesta de Almoloya se encuentra dedicada a la Concepción, bajo cuya advocación está su templo; se celebra los días 8 y 9 de diciembre con ceremonias religiosas y una pequeña feria que se instala en la plaza principal donde existen juegos mecánicos, puestos de antojitos, ropa y artesanías.

GASTRONOMIA

Como en toda la zona de los llanos, en Almoloya son famosos los mixiotes de pollo y carnero, los escamoles, gusanos blancos de maguey, chinicuales, gualumbos, barbacoa, platillos de nopales; la bebida de la región es el pulque, tanto blanco como curado de frutas, aguamiel y vinos de frutas; además dulces derivados del piloncillo.

ARTESANIAS

Famosas en toda la región por su alfarería; en donde se hacen artículos de barro y losa aprovechando la calidad del barro y arcilla.

SERVICIOS TURISTICOS

Este municipio por su dimensión no cuenta con servicios turísticos.

2.5.4 EMILIANO ZAPATA

Se le dio el nombre Emiliano Zapata en Honor al caudillo de la Revolución del Sur. Emiliano Zapata se localiza entre los paralelos 19° 39´ latitud norte y 98° 33´ longitud oeste a una altitud de 2500 metros sobre el nivel del mar. Se presenta un clima templado-frío, con una temperatura anual de 15°C; precipitación pluvial media de 600 milímetros por año.

TURISMO

Este municipio ofrece a las personas que lo visitan, su belleza arquitectónica, las haciendas que encierran una gran cantidad de historia como la de Malpais y de Santa Clara, así como la iglesia de San Lorenzo ubicada en la cabecera municipal; además ofrece sus bellezas naturales a través de paisajes únicos en Hidalgo.

HACIENDAS

- Hacienda de San Lorenzo

FIESTAS DANZAS TRADICIONES Y LEYENDAS

Una de las tradiciones más conocidas en este municipio es el servicio de los curanderos para aliviar a las personas, sobre todo, a los niños del mal de ojo, mal de aire y mal de empacho así como las famosas limpias en las cuales se utiliza la herbolaria como el pirúl, eucalipto, santa María, ruda, jarilla etc.

El día 2 de febrero de cada año se celebra la purificación de las semillas o también conocido como día de la Candelaria; el día 3 de mayo se hace la fiesta de la Santa Cruz en la cual se extiende un mercado en la plaza principal.

GASTRONOMIA

El platillo más tradicional de este municipio es la barbacoa, el mole, el arroz, el pollo relleno; de las bebidas más tradicionales que se disfrutan es el pulque y aguamiel; los dulces típicos de esta región son principalmente elaborados con semillas de calabaza.

ARTESANIAS

Las artesanías que fabrican en este territorio son: la elaboración de cuadros de madera, sillas de montar, bozales, riendas y una variedad de accesorios para la charrería.

SERVICIOS TURISTICOS

En el municipio de Emiliano Zapata no se cuenta con una infraestructura hotelera como tal, pero sin embargo hay un número de casas de huéspedes en donde se ofrece el servicio de alojamiento, de esta manera la infraestructura restaurantera es nula aquí pero se cuenta con 17 fondas en la población en las cuales se puede degustar de los platillos típicos de la región.

2.5.5 TLANALAPA

El nombre del Municipio de Tlanalapa, es de origen Náhuatl y significa "Lugar sobre la abundancia (agua)". El clima es templado-frío, registra una temperatura media anual de 14.1°C., con una precipitación pluvial de 490 milímetros por año y el periodo de lluvias es de marzo a septiembre.

TURISMO

El Municipio brinda al visitante un tesoro cultural como es la Iglesia de San Francisco de Asís del siglo XVI, la Iglesia de Chiconcuac y la Capilla de Bellavista, así mismo, se puede asistir a la feria anual.

También se tiene como puntos de atracción turística a los cascos de las haciendas del municipio y como zonas naturales de recreación el lugar llamado Salto del Agua sobre la carretera a Santo Tomás y el lugar denominado Poza del Muerto sobre la misma carretera hacia el norte en el kilómetro 27.

MONUMENTOS HISTÓRICOS

Se encuentra la Parroquia de San Francisco de Asís, en la comunidad de Tlanalapa, la construcción de la misma fue en el siglo XVI, cuenta con un bautisterio, un patio, el atrio y un terreno.

Cuenta con algunas haciendas que aún se conservan los cascos y su pequeña propiedad, las cuales son: la de San Francisco, la de San Juan Ayuhualulco, la de San Pedro Tochatlaco, la de Bellavista la cual contiene una capilla con un mural del siglo XVI, y la de Tepechichilco.

FISTAS DANZAS TRADICIONES Y LEYENDAS

Los días 1° y 2 de enero, se celebra la feria anual con exposiciones ganadera, agrícola, e industrial, con la presentación de artistas y juegos pirotécnicos.

A mediados de julio se realiza la celebración del divino salvador que se ha realizado desde hace muchos años, es tradicional que en esta fiesta religiosa la gente lleve sus milpas y otras plantas del ciclo agrícola, con el fin de bendecirlas para obtener una mejor cosecha.

GASTRONOMIA

Se elabora el pollo relleno, los quelites en chile verde, barbacoa, quesadillas de flor de calabaza y carnitas. También se elaboran dulces como palanquetas y dulce de camote. Las bebidas tradicionales son: el aguamiel, pulque y vinos de la región.

ARTESANIAS

Se elaboran adornos florales, utensilios de cocina, cántaros, jarros y cazuelas.

2.5.6 ZEMPOALA

El Municipio de Zempoala deriva su nombre de Cempoalla, que de las raíces Cempoalli significa "veinte" y lan o tlan que significa, "lugar de ", estas raíces dan lugar a las siguientes interpretaciones: "lugar de veintes", donde se venera el veinte o lugar donde se realizaba el mercado cada veinte días.

Se ubica geográficamente entre los paralelos 19° 55´ de latitud norte y 98° 40´ de longitud oeste, a una altitud de 2,460 metros sobre el nivel del mar. Limita al norte con el municipio de Epazoyucan; al sur con el Estado de México; al este con los municipios de Singuilucan y Tlanalapa y al oeste con los de Tezontepec y Zapotlán.

El municipio es de clima templado-frío, el cual registra una temperatura media anual de 14.3°C., con una precipitación pluvial de 494 milímetros por año y el período de lluvias es de junio a septiembre.

TURISMO

Los atractivos turísticos culturales que se encuentran en el municipio son: la Parroquia y exconvento de Todos Santos, construidos en el siglo XVI.

También se encuentran las Iglesias de Barrio de Zempoala y Huacuala, así mismo se encuentra el acueducto de tembleque, el cual esta formado de arcos de gran tamaño y majestuosidad actualmente se conserva un tramo que mide un kilómetro, construido en el siglo XVI.

HACIENDAS

- San Jose Tetecuintla
- Tecajete
- Casa Grande

FIESTAS DANZAS TRADICIONES Y LEYENDAS

El día 3 de mayo, fiesta de la Santa Cruz Campesina, con mercado popular, juegos mecánicos y antojitos, Semana Santa, con ceremonias religiosas, presentación de la danza de la Pluma y feria.

El día 13 de junio, se celebra a San Antonio Oxtoyuca, fiesta patronal en donde hay misa y juegos mecánicos algunas veces. El 24 de junio se celebra a San Juan con una misa.

GASTRONOMIA

En el municipio pueden encontrarse platillos de tipo prehispánico como el mixiote, preparado con salsa picante en tela de penca de maguey. El consomé y la barbacoa, hecha con carnero envuelta en pencas de maguey, cocida en horno subterráneo, gusanos blancos de maguey, los chinicuiles y el quiote o flor de maguey, la flor de calabaza, verdolagas, quelites, quintoniles, malvas, flores de palma, que con otras sustancias se elaboran platillos de muy buen gusto, los nopales, su preparación es muy variada y exquisita, pueden ser asados, rellenos, en chile verde, en mixiote y preparados como ensalada.

ARTESANIAS

En el municipio se elaboran jarros, ollas, cazuelas, cántaros y molcajetes de barro que posee una resonancia singular pues cuando se toca parece que es una campanita, ya que contiene fragmentos metálicos de plata. También se elaboran cuerdas de ixtle, manteles servilletas bordadas, escobetas, morrales, sombreros de palma el traje regional es muy vistoso, tejidos de gancho y malla.

SERVICIOS TURISTICOS

En Zempoala no se cuenta con una infraestructura hotelera, pero puede encontrar hospedaje a solo 29 km. en la ciudad de Pachuca.

2.6 CORREDOR SIERRA-HUASTECA

Nace su nombre de este corredor por la zona geográfica que ocupa este mismo ya que el componente de sus municipios forman parte de la rica y extensa belleza de la Sierra y la Huasteca hidalguense, en donde por sus características propias de este lugar se ha formado el "Corredor Sierra - Huasteca"

Fue creado en el año 2003, por parte de los pobladores los municipios de Huejutla, Molango, Calnali, Metztlán, este corredor muestra lo que lo hace único es la riqueza natural, arquitectónica, costumbres y su gente.

En el año 2004 este proyecto se vio realizado mostrando ya una organización turística que promete el mejor de los recorridos y la mejor de las experiencias por este lugar. Dentro del objetivo de difundir y promocionar este corredor es dar a conocer la riqueza que esta zona ofrece a todos los visitantes interesados por vivir una nueva aventura llena de cultura.

LOS MUNICIPIOS QUE LO INTEGRAN SON:

- 2.6.1 Metztlán
- 2.6.2 Zacualtipán
- 2.6.3 Molango
- 2.6.4 Huejutla
- 2.6.5 Atlapexco
- 2.6.6 Jaltocan
- 2.6.7 San Felipe Orizatlán
- 2.6.8 Calnali

2.6.1 METZTITLAN

El municipio de Metztlán deriva su nombre de las raíces nahuas. Metzli. "luna" y Tlan "lugar" que significa "lugar de luna". El acceso al municipio de metztitlan es por la carretera federal 105 desviándose en el Km. 60 y en el puente de venados a 84 Km. de la ciudad de Pachuca ya 176 Km. de la Ciudad de México por la carretera 105. Se ubica geográficamente en los paralelos 20ª 36' en latitud norte y 98ª 46' latitud oeste, a una altitud de 1 320 metros sobre el nivel del mar.

Colinda al norte con los municipios de Molango, Eloxochitlan, al sur con Actopan y Atotonilco el Grande, al este con Zacualtipan y Metztlán, al oeste con el Cardonal y Tlahuiltepa, el centro mas poblados del municipio es la cabecera municipal, sus principales comunidades son: el pedregal, zoquizoquipan, fontezuelas el pirul, san pablo tetlapayac, el carrizal, y San Cristóbal.

En este aspecto el municipio tiene un clima templado – subcalido el cual registra una temperatura anual de 20° C y una precipitación pluvial de 437 milímetros por año, el periodo de lluvias es de junio a septiembre.

TURISMO

El Municipio tiene como atractivo cultural el ex-convento de los Santos Reyes constituido en el siglo XVI. Como atractivo natural se encuentra alejada del ruido de la civilización la laguna de Metztlán en donde se puede aprovechar el tiempo para relajarse y probar suerte con la caña de pescar, en la practica de la pesca deportiva, pues en sus aguas habitan especies como el bagre y la carpa.

MONUMENTOS HISTORICOS

Se encuentra el exconvento de los Santos Reyes, construido por los agustinos en el siglo XVI, posee portada plateresca, su bóveda de cañón y sus claros son grandes arcos de medio punto, es el más antiguo de los cuatro grandes conventos platerescos que edificaron los agustinos en la entidad.

Se encuentra el monumento dedicado a los Niños Héroes, el cual esta ubicado en la escuela secundaria, también se encuentra una escultura llamada la Pila Bautismal.

FIESTAS DANZAS TRADICIONES Y LEYENDAS

Del 3 al 7 de marzo se celebra en el municipio la fiesta anual con la feria popular. El 15 de mayo se celebra el día de San Isidro Labrador patrono de los agricultores, se festeja con la salida de todos los tractores de los agricultores desde la iglesia hasta la vega donde se ofrece una misma en honor al santo patrono, al terminar se hace una comida conviviendo todos los agricultores.

El día 4 julio se celebra el día de Nuestra Señora del Refugio patrona del pueblo de Metztlán, la fiesta comienza el día 3 de julio y termina el día 5 de julio con la feria popular y juegos pirotécnicos.

GASTRONOMIA

En el municipio se hacen tamales de hojas de maíz, carnitas de puerco, barbacoa de ternero o de borrego, el sacatamal, bagre, carpa, garambullos, gualumbos, y dulces como el jamoncillo, palanquetas de nuez y chocolate., pan de piloncillo y frutas cristalizadas.

ARTESANIAS

El municipio cuenta con una variedad de artesanos, los cuales elaboran sombreros, canastas, costureros, floreros de vara, telas bordadas, tejido de puntos, utensilios de cocina, ollas, cántaros, jarros, cazuelas, diversos objetos de cerámica.

SERVICIOS TURÍSTICOS

Este municipio cuenta con dos hoteles categoría una estrella, y para comer cuenta con 3 restaurantes de comida típica de la región

2.6.2 ZACUALTIPAN

El municipio de Zacualtipan deriva su nombre de la raíz Tzacualtipan que etimológicamente significa "lugar de escondites" o "lugar de montículos o pirámides" existiendo varias traducciones que aseguran que su significado es "donde hacen paredes" o "donde se construyen bien".

El Municipio de Zacualtipán se ubica geográficamente entre los paralelos 20° 39´ de latitud norte y 98° 39´ de longitud oeste, a una altitud de 1,980 metros sobre el nivel del mar. A 97 Km. de la ciudad de Pachuca por la carretera federal No. 85. Y a 177 Km. de la ciudad de México.

Colinda al norte con Tianguistengo y Estado de Veracruz; al sur con Metzquitlán; al este con Estado de Veracruz; y al oeste con Metzquitlán y Xochicoatlán.

Este Municipio tiene un clima templado-frió, registra una temperatura media anual 14°C, precipitación pluvial de 2,047 milímetros al año, y el período de lluvias es de junio a septiembre.

MONUMENTOS HISTÓRICOS

En el Municipio se encuentra la Parroquia de Dolores; la Capilla de Jesús Nazareno es de construcción Agustina y data de 1572 y la Casa de Piedra, labrada en una roca de gran tamaño por un prófugo de la justicia a principios de siglo XVIII.

Los monumentos más importantes son: Miguel Hidalgo, en el barrio de la Garita; el monumento a los Misioneros Culturales ubicado en la calle Felipe Ángeles; el monumento al Maestro ubicado en la calle Juárez y el monumento al Prof. Alfonso Hernández Morales ubicado en la calle Independencia.

FIESTAS, DANZAS, TRADICIONES

Destacan la fiesta del 2 de la Candelaria, en donde se tiene por costumbre bendecir las semillas de maíz, frijol, etc., para que la cosecha sea mayor se encienden veladoras una cada mes o cuando existe tempestad.

La fiesta Tradicional de Carnaval, es una de las más antiguas que se celebra en el Municipio, los habitantes que en su mayoría son hombres se disfrazan y recorren bailando todas las calles, visitando a los vecinos, la música que los acompaña es de huapangueros o bandas de música de vientos, también en el Municipio se lleva a cabo la celebración de Semana Santa o Semana Mayor.

GASTRONOMIA

Se elabora el mole de guajolote, tamales de Xala y mole con carne de puerco y guajolote, en fiestas patronales o de cumpleaños, se elabora la barbacoa, se preparan las enchiladas con queso, tlacoyos, quesadillas de flor de calabaza, quelites de milpa, el berro de agua y flores de palma etc., también se elabora el plato huasteco, a base de cecina con limón o naranja, con enchiladas y frijoles refritos.

Los dulces típicos son, palanquetas de nuez y cacahuates, alegrías, dulces elaborados de azúcar con leche, melcochas, alfajores, pepitorias, etc.

Se elaboran bebidas como el típico ashool, pulque, tepache, aguardiente, vinos de fruta, agua de chilaca, atole de calabaza, champurrado, atole de elote, etc.

ARTESANIAS

En el Municipio se elaboran diversos productos por las manos de los artesanos, tales como: huaraches de distintas formas y clases, también se trabaja la piel para hacer monturas, fundas para machete, cuchillo, cinturones y bolsas. Se elaboran productos de bronce como campanas, se hacen jarros, cucharas, cazos, alambiques, vasijas y otros objetos de cobre, sillas de ocote, tule, madera.

SERVICIOS TURISTICOS

Este municipio cuenta con 4 hoteles, categoría de una estrella, y para comer cuenta con 4 restaurantes de comida típica de la región.

2.6.3 MOLANGO

La interpretación etimológica de la palabra Molango es: "Lugar de Mole", nombre netamente Náhuatl y que corresponde al que le dieron los aztecas al conquistar esta región. En el Códice Chimalpopoca, se encuentra la palabra Molango como: "Moll", de mole; "A", posesivo; "N", liga; "Co", locativa: "Lugar de Mole o que tiene Mole".

Está situado al norte del estado de Hidalgo, a una altitud sobre el nivel del mar de 1,620 mts. A 116 Km. de Pachuca por la carretera 105 y a 210 Km. de la ciudad de México por la carretera 105

Presenta un clima templado, con lluvias regulares y precipitaciones promedio anual de 1,438 mm., Con temperatura de 17°C, por lo que presenta un clima semi-calido y semi-frio.

TURISMO

Su principal atractivo es el exconvento Agustino construido en el Siglo XVI y la Laguna de Atezca.

MONUMENTOS HISTÓRICOS

Cuenta con el Ex Convento y parroquia de Nuestra Señora de Loreto, construido a mediados del siglo XVI, con una extraordinaria fechada plateresca, es él más antiguo de la sierra fue construido sobre ruinas de un templo prehispánico.

ATRATIVOS NATURALES

Laguna de Atezca se localiza a 6 Km. en este sitio hay una área de acampar que cuenta con juegos infantiles y un pequeño embarcadero en donde se pueden rentar lanchas, la pequeña isla ubicada en el centro de la laguna es un excelente punto de partida para la practica de la pesca deportiva.

FIESTAS DANZAS TRADICIONES Y LEYENDAS

La representación de la Pasión y muerte de Cristo es una tradición que reúne a una gran cantidad de personas y de turistas, Los días 1 y 2 de noviembre se conservan los altares de Todos Santos y los Fieles Difuntos, llenos de zempoaxochitl, comida, pan, chocolate fruta y dulces, así como las fotografías de sus seres queridos ya muertos.

También se acostumbraba obsequiar a la pareja en un baile, una charola con rompope, galletas fruta de horno, rosquillas de royal.

GASTRONOMIA

Encontramos alimentos típicos como el Zacahuil, dulces elaborados con leche de azúcar y caña y vinos de frutas.

ARTESANIAS

Talabartería, herrería, textiles, guitarras, velas de cera, alfarería.

SERVICIOS TURÍSTICOS

Este municipio cuenta con dos hoteles de categoría 3 estrellas y dos de categoría 2, para comer cuenta con 2 restaurantes de comida típica de la región.

2.6.4 HUEJUTLA

El Municipio de Huejutla de Reyes deriva su nombre de las raíces nahuas, huexotl, "sauz" y tlan, "lugar", que significa "lugar donde abundan los sauces", se localiza al norte del estado y geográficamente entre los paralelos 21°08´ de latitud norte y 98°25´ de longitud oeste, a una altitud de 140 metros sobre el nivel del mar, a 214 Km. de la ciudad de Pachuca por la carretera No. 105 y a 309 Km. de la ciudad de México.

Colinda al norte con el Estado de Veracruz; al sur con los municipios de Atlapexco y Huazalingo; al este con Jaltocán, Tlanchinol y Orizatlán; y al oeste con Huautla. Sus principales comunidades del municipio son: Ixcatlán, Cuachuilco, Santa Catarina, Santa Cruz, Tehuetlán, Mecuxpetla y los Otates.

Se registra un clima cálido-húmedo debido a la altitud en que se encuentra que es de 172 metros sobre el nivel del mar, y una temperatura media anual de 31.1°C. la precipitación pluvial es de 1,500 milímetros por año.

MONUMENTOS HISTÓRICOS

En la Plaza Revolución de la ciudad de Huejutla se encuentra un simpático reloj cuya estructura data de principios del siglo XX, cuenta con un sistema musical que cada hora reproduce la canción de "El Cantador", del autor huasteco, Nicandro Castillo.

Destacan los monumentos en honor a Don Miguel Hidalgo y Costilla; a Don Benito Juárez; a José María Morelos y Pavón, y a Doña Josefa Ortiz de Domínguez.

FIESTAS, DANZAS, TRADICIONES

Las fiestas que se realizan al interior del municipio son: la del 21 de mayo, en donde se recuerda y festeja la derrota de los franceses, con concurso de danzas autóctonas.

Los festejos tradicionales más importantes para los huejutlenses es el carnaval que se realiza semanas antes de Semana Santa en donde se llevan a cabo ceremonias litúrgicas indígenas los días sábado y domingo. Los jueves y viernes santos, realizan procesiones en donde los indígenas visten sus trajes típicos; el sábado de gloria se bendicen los cántaros para agua. Las fiestas de todos los Santos o "Xantolo,"

GASTRONOMIA

La cocina regional es sin duda, un atractivo muy importante, ofreciendo exquisitas enchiladas de chile seco, tomate verde o rojo o ajonjolí, el zacahuil, cecina, tamales, queso, bocoles, chorizo, el xohol, pollo huasteco o rancharo, barbacoa de res, carnitas de puerco, mole verde y rojo, capeado y tampiqueñas y el famoso plato huasteco constituido por carne, cecina o pollo frito, enchiladas con queso, verduras y frijoles.

Los dulces regionales son de fruta en almíbar, las charamuscas, las palanquetas y las cocadas, el piloncillo y acitrones.

En bebidas se encuentran el aguardiente de caña con frutas de la región y los vinos de mesa.

ARTESANIAS

Se elaboran artesanías de diferente clase tales como la creación de cinturones, faldas, fajas, cintas para el cabello, manteles, delantales y objetos de madera, ayates, mecapales, cinchos, morrales, sudaderas, bolsas, costales, sillas y mecedoras de madera, mimbre y palma. Se trabaja la alfarería en el moldeado de ollas, pintadas con piedras de tepetate, cántaros y utensilios para cocina en barro blanco, cómales, floreros, lebrillos, macetas, jarrones, alcancias, candeleros, cajetes, ceniceros, figuras miniaturas, ocarinas, molde pilonero, chichapales y cómales.

SERVICIOS TURÍSTICOS

Este municipio cuenta con cinco hoteles categoría 3 estrellas y cinco de categoría 2, para comer cuenta con 8 restaurantes de comida típica de la región.

2.6.5 ATLAPEXCO

El nombre de Atlapexco proviene de la palabra "Atlapech" que se traduce como "Balsa Atlapexco cuyas coordenadas geográficas son 21° 00' 15" de latitud norte y 98° 30' 20" de longitud oeste del meridiano de Greenwich, se encuentra ubicado a 222 kilómetros de la ciudad de Pachuca, y a 307 Km de la ciudad de Mexico.

Colinda al norte con Huejutla de Reyes, al este con Huazalingo y Huejutla de Reyes, al sur con Yahualica y al oeste con Huautla, toda su extensión cuenta con un clima cálido extremoso, con una temperatura media anual de 22° C y una precipitación pluvial anual de 1800 milímetros.

MONUMENTOS HISTÓRICOS

La belleza arquitectónica que se admira en el palacio municipal de Atlapexco es de la época de la colonia caracterizada por sus ventanales gravados, mampostería y un bajorrelieve, con columnas talladas en cantera blanca y un portón de madera tallado a mano.

También se encuentran monumentos históricos en honor a: Don Miguel Hidalgo y Costilla, Prof. Justo Sierra, bustos a Lázaro Cárdenas y a los Niños Héroeos, ubicados en los lugares principales del municipio.

ATRATIVOS NATURALES

El río Atlapexco se localiza a un kilómetro de distancia de la cabecera municipal es decir a diez minutos esta corriente es apta para nadar y pescar así mismo se puede disfrutar de una visión natural en compañía de la familia.

FIESTAS DANZAS TRADICIONES Y LEYENDAS

Dentro de las fiestas del Municipio podemos mencionar las siguientes: La fiesta con mayor tradición es la que se celebra del 14 al 18 de marzo de cada año fecha en que festeja a San José patrono del municipio; con baile popular, juegos mecánicos, fuegos pirotécnicos, concursos, torneo de gallos, y venta de productos de toda la región.

GASTRONOMIA

Con respecto a la gastronomía del municipio el platillo más tradicional es el zacahuil, pollo ranchero, pollo huasteco, cecina con enchiladas, chorizo y empanadas; los dulces regionales son: el Xohol que es un platillo de masa endulzada con piloncillo envuelto en hojas de plátano, charamuscas, palanquetas y cocadas, la bebida tradicional es de frutas, vinos de mesa y aguardiente de caña.

ARTESANIAS

Las artesanías que fabrican en este territorio son: las guitarras guapangueras, jaranas, violines, teja, comales y los bordados que hacen las mujeres de este.

SERVICIOS TURISTICOS

Atlapexco no cuenta con una infraestructura hotelera y restaurantera sin embargo hay particulares que ofrecen otros servicios de hospedaje y alimentación que son conocidas como fondas.

2.6.6 JALTOCAN

De la raíz náhuatl xali "arena y tosan "tuza o topo" que se traduciría como tuza de arena, otros autores como Manuel Orozco y Berra, así como el hidalguense Raúl Guerrero Guerrero.

Esta palabra significa "Lugar donde hay arenales" su nombre seguramente obedece al hecho de que en este poblado existen depósitos de arena. Se encuentra a una altitud sobre el nivel del mar de 200 mts. Su localización geográfica es por el Norte, Latitud 21° 08' 00" y por el Oeste, Longitud de 98° 32' 18".

A una distancia de 225 Km de la ciudad de Pachuca por la carretera No 105 y a 320 km, de la ciudad de México. Sus colindancias son al Norte con los municipios de Huejutla y San Felipe Orizatlán, al Sur con el municipio de Huejutla, al Oeste con el municipio de San Felipe Orizatlán, al Este con el municipio de Huejutla.

Presenta la mayoría del año un clima cálido extremoso, registrando una temperatura media anual de 23°C y una precipitación pluvial de 1,750 milímetros por año.

MONUMENTOS HISTÓRICOS

El municipio cuenta con un Palacio Municipal, de arquitectura colonial, de portón gótico, bajorrelieve y pilares de piedra bruta tallados. De igual belleza son las pinturas que están dentro del mismo palacio y que tienen un alto e importante valor cultural.

FISTAS, DANZAS, TRADICIONES

La fiesta tradicional de Jaltocán se efectúa el 12 de Diciembre, además de celebrarse la fiesta nacional de la aparición de la Guadalupe en el Tepeyac, se lleva a cabo la celebración del cambio de gobernador indígena, en la región.

El 2 de noviembre; tradicional fiesta que conmemora a los muertos, en este municipio se forma con cuadrillas de disfrazados que interpretan canciones y sones huastecos.

GASTRONOMIA

En Jaltocán como en toda la Huasteca el platillo típico es el zacahuil, el cual es un enorme tamal cocido al horno, aderezado con salsa, se elabora basado en productos de la región y picantes, otro platillo de exquisito sabor es el pollo ranchero, ligeramente picoso, el cual se sirve con unas ricas enchiladas también típicas en la zona desde luego no podíamos dejar de mencionar la cecina salada enchilada o natural, que se degusta en esta región.

Entre las bebidas de la zona destacan los vinos de frutas y el aguardiente de caña, en tanto que los dulces más gustados son las palanquetas, empanadas de frutas y gorditas de maíz con piloncillo.

ARTESANIAS

Se elaboran prendas de lana, como jorongos, mantas, bolsas, sarapes, además de sombreros y sillas de palma, sin duda son conocidas y apreciadas las fundas para machetes y morrales de ixtle, así como velas de cera que se elaboran en ese lugar.

SERVICIOS TURÍSTICOS

Este municipio no cuenta con una infraestructura hotelera, para comer esta una fonda de comida típica.

2.6.7 SAN FELIPE ORIZATLAN

Se debe la primera parte al Santo patrono San Felipe de Jesús y la segunda parte "Orizatlán", a la raíz latina "oryzia" arroz y la voz Náhuatl "tlan" lugar, "Lugar de Arroz".

El Municipio de San Felipe Orizatlán se encuentra a una altitud sobre el nivel del mar de 160 mts., Su localización geográfica es por el Norte, Latitud 21° 10' 19" y por el Oeste, Longitud de 98° 36' 23". Se localiza a una distancia de 228 Km. de la ciudad de Pachuca y a 325 Km de la ciudad de México.

Sus colindancias son al Norte con los Estados de Veracruz y San Luis Potosí, al Sur con los Municipios de Tlanchinol y Huejutla, al Oeste con el Municipio de Tlanchinol y con el Estado de San Luis Potosí, al Este con los Municipios de Huejutla y Jaltocan y el Estado de Veracruz.

Tiene un clima húmedo, con una temperatura media anual de 23°C, y una precipitación pluvial de 1,705 milímetros por año y el periodo de lluvias es durante el verano.

TURISMO

Como patrimonio cultural del municipio esta considerada la parroquia de San Felipe, además esta dotado de un paisaje natural de exuberante vegetación tropical que lo hace un atractivo turístico.

MONUMENTOS HISTÓRICOS

Como monumento arquitectónico cuenta con la iglesia de San Felipe Orizatlán que fue construida en el siglo XVI, que tiene un bajorrelieve neoclásico y su campanario detallado con figuras de roca bruta.

FIESTAS, DANZAS, TRADICIONES

El 5 de febrero Fiesta tradicional patronal del municipio en honor al Santo patrón. En esta fecha se realizan actividades organizadas por la iglesia como procesiones, ofrendas y fuegos pirotécnicos, entre otras actividades destacan: el baile popular, la danza, peleas de gallos y charreadas.

Del 13 al16 de junio fiesta popular de carnaval y danzas con comida regional y platillos huastecos.

GASTRONOMIA

Los platillos tradicionales son: el pollo ranchero, zacahuil, acamayás, calabazas y frutas. Las bebidas están elaboradas con frutas y aguardiente.

SERVICIOS TURÍSTICOS

Este municipio cuenta con cuatro hoteles categoría 2, para comer cuenta con 4 restaurantes de comida regional.

2.6.8 CALNALI

Calnali es el nombre del pueblo y la cabecera municipal, se deriva de dos vocablos Nahuas calli "casa" y nalli "el otro lado", o sea al lado opuesto de "Tlala", nombre de un río; por lo tanto su significado es; Casa al otro lado del río.

El municipio de Calnali se encuentra a unos 28 Km. de Molango, cerca de Lolotla y Xochicoatlán en plena Sierra Hidalguense, situado al norte a 20°54' latitud norte, 98°35' latitud oeste y a 960 metros sobre el nivel del mar (m,s,n,m). A una distancia de 157 Km. de la ciudad de Pachuca y a 232 Km de la ciudad de México.

Muestra un clima semicálido húmedo con lluvias todo el año en un 82.45% de su superficie en las localidades de Chichayotla, Coyula, Atempa, Papatlatla y la propia cabecera. Registra también un clima templado húmedo con lluvias todo el año en una superficie de 17.55% en la localidad de Ahuacatlán.

TURISMO

El municipio tiene el atractivo cultural que es su iglesia construida en el siglo XVI por los frailes agustinos, que fue remodelada posteriormente, además de las grutas Tonalis, el cerro de la Aguja y la cascada de Chahuaco que muestran paisajes naturales de exótica belleza.

MONUMENTOS HISTÓRICOS

El monumento arquitectónico con que cuenta el municipio es la iglesia de Calnali en donde se afirma que quienes evangelizaron ésta región fueron los frailes agustinos en el siglo XVI. Al noroeste de la población de Calnali, se encuentran monumentos arqueológicos en donde existen dos especies de montículos en forma de pirámides, así como algunas ruinas antiguas que dejan huella de asentamientos humanos de la época prehispánica, teniendo la idea que pertenecieron a la raza chichimeca.

FIESTAS, DANZAS, TRADICIONES

Sin duda, la fiesta más importante en Calnali es la del patrono San Marcos celebrada del 25 al 27 de abril, en donde se realizan torneos de gallos, jaripeos, carreras de caballos, encuentros deportivos, bailes típicos, programas culturales, animados juegos mecánicos, comida de la región y verbena popular. Existe también la ceremonia religiosa de semana santa en donde se realizan representaciones en la procesión de las tres caídas, la crucifixión y las liturgias.

En Calnali se celebran estas fiestas de la siguiente manera; se pinta o se renueva la pintura de la casa, se adorna el altar poniendo cortinas de papel calado, además se confecciona un arco con varas vestidos con flores de zempaxuchil y mano de león.

GASTRONOMIA

Existe una gran variedad de alimentos en este municipio como es el zacahuil, plato huasteco, pollo ranchero, enchiladas con cecina, mole verde, mole rojo, carnitas de cerdo y barbacoa de res. En cuanto a dulces existe la conserva de frutas en almíbar, piloncillo, palanquetas, charamuscas, cocadas, trompadas y embutidos de leche con nuez. En bebidas típicas se encuentra el aguardiente, la caña, vinos de mesa y de fruta.

ARTESANIAS

En el municipio de Calnali se elaboran prendas de lana como cobijas, cobertores, chamarras, chales, capas, bufandas, corbatas; además orfebrería, vajillas, jarros, ollas, platones, ceniceros y macetas.

SERVICIOS TURÍSTICOS

Este municipio cuenta con dos hoteles categoría 2 estrellas, para comer cuenta con 4 restaurantes de comida típica de la región.

2.7 CORREDOR TOLTECA

Este corredor nace durante el año 2002, donde se integran los municipios de Tula, Tepeji del Río, Atotonilco de Tula, Mixquiahuala, Tlahuelipan. Tlaxcoapan. Ajacuba, Tezontepec de Aldama: que se unen para mostrar su atractivo natural, arquitectónico, histórico y cultural, por lo que hacen de este corredor único.

No es sino hasta el año del 2003, donde tiene lugar ya la realización de una organización turística que promete el mejor de los recorridos y la mejor de las experiencias por esta zona.

LOS MUNICIPIOS QUE LO INTEGRAN SON:

2.7.1 Ajacuba

2.7.2 Atotonilco de Tula

2.7.3 Mixquiahuala

2.7.4 Tepeji del Río

2.7.5 Tezontepec de Aldama

2.7.6 Tlahuelipan

2.7.7 Tlaxcoapan

2.7.8 Tula de Ayende

2.7.1 AJACUBA

El nombre de Ajacuba proviene de las raíces náhuatl Axocopan, vocablo que se forma de tres palabras: atl, xocotl y pan que se traduce como agua amarga o agria y lugar, que significa o se traduce como Axocopan: "Lugar de aguas amargas".

Al municipio de Ajacuba lo encontramos localizado geográficamente al suroeste del Estado de Hidalgo, en las siguientes coordenadas: latitud norte 20° 05´ y 99° 07´ de longitud oeste. Se encuentra a una altura de 2,180 metros sobre el nivel del mar.

Al norte, con los municipios de Mixquiahuala de Juárez, Francisco I Madero y San Salvador; al este, con los municipios de Actopan y San Agustín Tlaxiaca; al oeste, con los municipios de Atitalaquia, Tetepango y Mixquiahuala de Juárez; al sur, con los municipios de San Agustín Tlaxiaca, Atotonilco de Tula, Atitalaquia y Estado de México.

MONUMENTOS HISTÓRICOS

Existen monumentos arquitectónicos como las tres iglesias construidas en el siglo XVI y XVIII por los frailes agustinos, las cuales se encuentran en Ajacuba, Santiago Tezontlale y Tecomatlan, así como los cascos de haciendas ubicados en Ajacuba "ex-hacienda de Tenguedo"; en Santiago Tezontlale, la del "Gavillero"; y otra en Tulancalco, las cuales siguen habitadas.

FIESTAS, DANZAS, TRADICIONES

Las fiestas tradicionales en Ajacuba son varias, una de las más importantes de la localidad es la de Santiago Tezontlale del 25 de julio, en la que festejan a su patrono Santiago de Apóstol; en esta misma fecha se festeja a la Virgen de Santa Jacoba en Ajacuba; el 15 de octubre se celebra al Cristo de Santa Teresa de Jesús, en el Cerro de las Campanas; y a la Virgen de Guadalupe, el 12 de diciembre en el centro de la localidad. En Vicente Guerrero, se festeja la independencia del pueblo el día 27 de septiembre, en Tecomatlan el 10 de septiembre se festeja a San Nicolás Tolentino, en Ignacio Zaragoza se festeja a nuestra señora de los Angeles el día 1º de agosto, en la colonia El Gorrión se festeja a la Virgen del Carmen. También se tienen festividades cívicas como la del 5 de mayo, el 16 de septiembre y el 20 de noviembre.

GASTRONOMÍA

Los platillos regionales son: la barbacoa de carnero, el conejo en adobo, mixiotes de carnero y de puerco, las carnitas de cerdo, una gran variedad de platillos mexicanos que se guisan aquí como las quesadillas, los nopales, el pulque, los moles rojo y verde.

En la elaboración de los alimentos se utiliza una variación de plantas, sobresalen las malvas, nopales, quelites, chocoyol, quintonil, flor de palma, flor de maguey, verdolagas, acelgas, chayote, cilantro, perejil, epazote y hierbabuena. También se utilizan las plantas frutales como naranjas, limones, granadas, higos, duraznos, moras y limas.

Además, encontramos una variedad en dulces como las cocadas, las alegrías, el pan de jalea real, los cocoles, las charamuscas y las palanquetas de piloncillo.

ARTESANÍAS

En este municipio se realizan trabajos en cerámica, los materiales que se utilizan son el barro, pintura, pegamento y agua, también, existe el tallado en madera, aunque cabe mencionar que son pocas las personas que se dedican a este oficio; el bordado y el tejido es el oficio que predomina en el municipio, con él se elaboran chales, capas, corbatas, guantes y cestería, para estos trabajos utilizan estambres e hilos de diferentes colores, aros o bastidor.

SERVICIOS TURÍSTICOS

Este municipio cuenta con un hotel categoría 3 estrellas, para comer cuenta con un restaurante de comida regional y 7 balnearios de aguas termales.

2.7.2 ATOTONILCO DE TULA

El nombre de Atotonilco deriva de la raíz atl, "agua" totonqui "caliente" y co "en o dentro; que unido le da el significado a "Lugar en donde el agua hierve".

Atotonilco de Tula se localiza al noroeste del estado de Hidalgo, entre los paralelos 20° 01' y 20° 02' de latitud norte, con una altitud de 2080 mts. Sobre el nivel del mar, colinda al norte con el municipio de Atitalaquia y Ajacuba; al sur con el estado de México; al oeste con el municipio de Tula de Allende y Tepejí del Río.

Se presenta un clima templado - frío, con una temperatura anual de 17°C; precipitación pluvial media de 560 milímetros por año con un periodo de lluvias en el mes de mayo a septiembre.

ATRATIVOS TURÍSTICOS

Para el turismo este municipio en su carácter urbano ofrece la belleza de su iglesia con su cruz monolítica en el atrio así como la tranquilidad para admirar los arcos y pinturas rupestres. En el orden natural la atracción turística ofrece sus balnearios de aguas termales muy visitados en esta región.

FIESTAS, DANZAS, TRADICIONES Y LEYENDAS

El 25 de julio se realiza una fiesta en honor al Santo Patrono, Santiago Apóstol la cual se celebra con luces, flores, juegos pirotécnicos, el 12 de diciembre se celebra la fiesta religiosa en honor a la virgen de Guadalupe en la cual se realiza una peregrinación a la capital del estado, el 2 de noviembre celebran el día de muertos, elaborando típicas calaveras, se exhiben ofrendas a sus difuntos con platillos que ellos les gustaban.

GASTRONOMÍA

Pueden encontrar diferentes platillos típicos como mixiotes de pollo o carnero, escamoles, gusanos de maguey, quesadillas de huitlacoche y carnitas, las bebidas típicas son: el pulque y el aguamiel.

ARTESANÍAS.

Se realizan objetos de cantera y mármoles, orfebrería, talla de piedra, estatuas de Atlantes en cera.

SERVICIOS TURÍSTICOS

Este municipio cuenta con dos hoteles categoría 3 estrellas y uno de categoría 2 estrellas, para comer cuenta con 3 restaurantes de comida típica de la región.

2.7.3 MIXQUIAHUALA

La palabra Mixquiahuala proviene del nahua "Mizquiyahuala" y se deriva de mizquit, "mezquite" y yahualli, "círculo", cuyo significado es "lugar circundado de mezquites".

Sus coordenadas geográficas son 20°13'52" de latitud norte y 99°12'47" de longitud oeste, del meridiano de Greenwich y a una altura de 2100 metros sobre el nivel del mar, se encuentra ubicado a 31 Km de Actopan y a una distancia de 67 Km. de la capital del estado.

El municipio de Mixquiahuala de Juárez colinda al norte con los municipios de Chilcuautla, Progreso de Obregón y San Salvador, al este con el municipio de Tetepango y Francisco I. Madero, al sur con los municipios de Tetepango, Tlahuelilpan y al oeste con los municipios de Chilcuautla y Tezontepec de Aldama.

El municipio presenta un clima semiseco templado, para los meses de diciembre y enero que son los más fríos del año y para el mes de mayo que registra las temperaturas más altas.

ATRATIVOS TURISTICOS

Uno de sus atractivos principales es la iglesia construida en 1786, en cuyo interior, se encuentra una pequeña capilla abierta denominada "el Santo Entierro". Además puede visitarse las pirámides en el panteón de la ciudad y la pirámide de Taxhuadá.

FIESTAS, DANZAS, Y TRADICIONES

Una de las tradiciones del municipio es la celebración de la pone y quita bandera, la cual se inicia 15 días antes del Carnaval con una peregrinación de varones al cerro para traer flor de encino y cucharilla para adornos de carros, fachadas, collares y brazaletes que utilizaran en la ceremonia. Existen celebraciones como la Semana Santa, 3 de Mayo día de la Santa Cruz; 1 de Julio, celebración de la Preciosa Sangre del Señor del Calvario, durante 8 días, con danzas y quema de fuegos artificiales.

GASTRONOMÍA

Los alimentos típicos en éste municipio son la barbacoa de chivo y carnero, antojitos de maíz y enchiladas.

ARTESANÍAS

Las artesanías que se fabrican en el municipio de Mixquiahuala son alfarería, cinturones, fajas, morrales con creativos diseños, sillas de montar y fuetes.

SERVICIOS TURÍSTICOS

Este municipio cuenta con tres hoteles categoría 1 estrella, par comer cuenta con un restaurante y 4 fondas de comida típica.

2.7.4 TEPEJÍ DEL RÍO

Tepeji del Río (Tepexic): "Tepeji" cuyo significado es "en los peñascos" o "despeñadero"; del Río; alusión a su ubicación en las orillas del río del mismo nombre.

Sus coordenadas geográficas son 19° 54' 14" de latitud norte y 99° 20' 29" de longitud oeste del meridiano de Greenwich, se encuentra a 2,150 metros sobre el nivel del mar.

El municipio colinda al norte con el estado de México, el municipio de Tula de Allende y Atotonilco de Tula; al este con el municipio de Atotonilco de Tula y el estado de México; al sur con el estado de México; al oeste con el estado de México, en toda su extensión presenta una diversidad de climas que va desde el templado subhúmedo con lluvias en verano, hasta el Semiseco templado, predominando el primero en la superficie municipal.

ATRATIVOS TURÍSTICOS

Cuenta con una importante infraestructura que le permite atender con calidad a los turistas que visitan los numerosos lugares de interés en este municipio, como lo son sus haciendas, la zona desarrollada especialmente para el ecoturismo y su balneario el cual es muy visitado.

FIESTAS, DANZAS, Y TRADICIONES

Las fiestas tradicionales que se celebran en el municipio son las del 7 de enero, en la cual se conmemora una ceremonia de los mártires de Cananea y río Blanco, Veracruz. Esta fecha tiene especial significado para el municipio, el cual cuenta con una amplia población del sector obrero. Otra fiesta popular es la fundación de Tepeji, festejada el 8 de octubre así como las celebraciones de semana santa y día de muertos.

Es tradición del municipio la celebración de fiestas populares en las cuales no puede faltar la música en sus distintas modalidades, destacando entre ellas las bandas de viento como: La banda Unión.

GASTRONOMÍA

Dentro de la comida de tradición y popular de Tepejí se encuentran la barbacoa de carnero, las carnitas, chicharrones, quesadillas de huitlacoche hechas con el hongo de maíz y enchiladas tepejanas; dulces hechos con pepita de calabaza, jalea de tuna y jamoncillos; bebidas como el pulque curado de melón y guayaba.

ARTESANÍAS

Pueden encontrar artículos de papel mache, velas en cera, textiles y pirograbados.

SERVICIOS TURÍSTICOS

Este municipio cuenta con dos hoteles categoría 3 estrellas y uno categoría 2 estrellas, para comer cuenta con 2 restaurantes de comida típica de la región.

2.7.5 TEZONTEPEC DE ALDAMA

Según las raíces etimológicas que la componen significa: "En el Cerro del Tezontle", con respecto a su ubicación geográfica, las coordenadas son: en latitud norte de 20°11'35" y en longitud oeste 99°16'24", a una altura sobre el nivel del mar de 2100 metros.

Colinda al noroeste con el municipio de Chapantongo; al norte con el municipio de Chilcuautla, al oriente con los municipios de Mixquiahuala y Tlahuelilpan, al sur con Tlaxcoapan y Tula de Allende y al poniente con Tepetitlán.

Presenta generalmente un clima Semiseco templado, registra una temperatura media anual de alrededor de los 16.6°C. La temperatura no suele ser molesta, sino más bien confortable y sana porque en general, se cuenta con un cielo intensamente azul y un sol reverberante.

MONUMENTOS HISTÓRICOS

➤ Palacio municipal

En pleno centro de la localidad de Tezontepec se encuentra el palacio municipal de estilo neoclásico. Este edificio, sobrio, elegante y funcional fue construido en 1910 y remodelado en 1983, con un ligero ajuste en 1990. En el interior se encuentran pinturas realizadas por el artista local de nombre "Don Luis". Las pinturas no son de ningún modo de valor histórico ni se quiere exagerar su arte, solo que vale la pena admirarlas y ponderarlas.

FIESTAS, DANZAS, TRADICIONES Y LEYENDAS

La semana santa impregnada de ese ambiente de universalidad, parece unido siempre en la suntuosidad popular, y en Tezontepec los tradicionales festejos no son la excepción.

Las actividades que se realizan en las fiestas son normalmente charreadas, encuentros deportivos, peleas de gallos en el auditorio municipal o en alguna casa particular, carreras de bicicletas entre las diversas comunidades y algunos espectáculos de carácter escenográfico.

GASTRONOMÍA

La comida del lugar siempre se ha caracterizado por ser muy sabrosa, Tezontepec, desde luego no es la excepción, basta probar su muy exquisita y tradicional barbacoa de carnero o bien la de pollo, además todas ellas de exquisito sabor y apariencia. Entre las principales se cuenta con verdolaga, lechuga, chile, quelite, nopal, cilantro, jitomate y tomate verde.

ARTESANÍAS

El principal ramo artesanal del municipio es la alfarería, destacando la elaboración de jarros, utensilios de cocina, cantaros y atractivas cazuelas. También se fabrican, aunque de una forma menos artesanal, tabique y petatillo.

SERVICIOS TURISTICOS

No cuenta con infraestructura hotelera ni restaurantera.

2.7.6 TLAHUELIPAN

El nombre de la población ha sido escrito de diversas formas; en los papeles de la Nueva España, se asienta "Tlahuelilpa" y en diversos documentos del siglo XVI, que constituyen los títulos primordiales de la Hacienda de San Servando se asienta Tlagualilpan; todos estos nombres se derivan del original que fue Tlaualilpan, que significa: "En donde se riegan las tierras", que por cierto parece muy adecuado, ya que por toda esta región, hay muchas tierras de riego, en donde anualmente se recogen muy buenas cosechas.

Con respecto a su ubicación, las coordenadas geográficas del lugar son, en latitud norte de 20°07'47" y en longitud oeste 99°13'43", a una altura sobre el nivel del mar de 2,040 metros. Colinda al norte con el Municipio de Mixquiahuala; al oriente con el Municipio de Tetepango, al sur con Tlaxcoapan y al poniente con Tezontepec de Aldama.

La temperatura suele ser bastante confortable y sana, calurosa en primavera y verano, aunque tolerable. En el invierno refresca considerablemente y llegan a caer algunas heladas.

ATRATIVOS TURÍSTICOS

Este municipio cuenta para el agrado y amplia satisfacción del turismo, con atractivos de interés, entre ellos el casco de la ex hacienda de los Condes de la Cortina y su importante Ex convento Franciscano.

Además, la feria de San Francisco de Asís, brinda a los turistas un motivo suficiente para visitar el lugar y conocer su impresionante templo, disfrutar de sus peleas de gallos y las corridas de toros y desde luego todo el folklore de su pueblo.

FIESTAS, DANZAS, Y TRADICIONES

La celebración principal del lugar es la fiesta en honor al Santo patrono, San Francisco de Asís, en donde se cita a todo el pueblo y a pueblos circunvecinos, a las procesiones religiosas que rememoran los usos y costumbres españolas en sus festividades y éstas mezcladas a su vez, con costumbres autóctonas.

No se puede decir que existe un folklore típico y regionalista, porque este municipio ha sido claramente invadido por la modernidad, así las costumbres pasadas pagan el precio de lo moderno al tener que ir desapareciendo.

GASTRONOMÍA

La comida del lugar se distingue por ser de muy buen sabor, desde su muy sabrosa y tradicional barbacoa de carnero, hasta sus ricos y apetitosos gusanos blancos de maguey y chinicuiles.

ARTESANÍAS

El principal grupo artesanal del municipio es el otomí, el cual conserva sus costumbres antiquísimas con una notable responsabilidad. Particularmente aquí se dedican a la cestería, a la fabricación de canastos, ayates, curiosidades de penca de nopal y carrizo, tejidos de fibra de ixtle, carpetas, tejidos de hoja de palma, jarros, ollas, tazas, platos y floreros.

SERVICIOS TURÍSTICOS

Este municipio cuenta con un hotel categoría 2 estrellas, para comer cuenta con un restaurante de comida mexicana.

2.7.7 TLAXCOAPAN

El origen del nombre es náhuatl y tiene por significado, "Sobre o en el río del juego de pelota". Con respecto a su ubicación, las coordenadas geográficas del lugar son; en latitud norte de 20°05'43" y en longitud oeste 99°13'12", a una altura sobre el nivel del mar de 2,060 metros.

Colinda al noroeste con Tezontepec de Aldama, al norte con el Municipio de Tlahuelilpan; al oriente con Tetepango, al sur con Atitalaquia y al poniente con Tula de Allende.

Presenta mayoritariamente un clima templado. El clima suele ser bastante confortable y sano, caluroso y subhúmedo en primavera y verano, muy agradable, en el invierno refresca considerablemente, es seco y llegan a caer con frecuencia fuertes heladas.

MONUMENTOS HISTÓRICOS

Para las personas que les interesa conocer o visitar construcciones antiguas, en las iglesias de Tlaxcoapan, Tlahuelilpan y Atitalaquia, encontrarán grandes tesoros arquitectónicos, del más puro estilo barroco español. Las poblaciones se encuentran a una distancia muy corta una de otra.

FIESTAS, DANZAS, TRADICIONES Y LEYENDAS

En este municipio se celebran diversas fiestas de carácter religioso, entre ellas la del 1° de enero para recibir el año nuevo en la plaza principal; el 15 de mayo en que se festeja a San Isidro Labrador un santo a quien se venera para obtener buenas cosechas, en esta fiesta se hace una misa en las propias milpas; el 29 de junio es la fiesta principal y se conmemora a San Pedro Apóstol y se tiene también dos festividades móviles como son el carnaval y la semana santa.

GASTRONOMÍA

Aquí la comida típica es la mexicana, como la tradicional barbacoa y los nopales, además de la barbacoa de pollo, las carnitas de cerdo, los moles rojo y verde y las quesadillas, dobladas y gorditas. Para la elaboración de esos platillos en el municipio se cuenta con una amplia variedad de plantas comestibles, como malvas, nopales, quelites, quintonil, verdolagas, flor de palma y maguey, calabazas, espinacas, rábanos, tomillos, chilacayote, etc., y algunas frutales como naranjas, limón, higos, granadas, limas, duraznos y moras.

ARTESANÍAS

No es muy grande aquí el interés por las artesanías, ya que poca gente las realiza. Entre algunas manifestaciones de lo que se lleva a cabo, está el tallado en madera, la cerámica, los tejidos y el bordado.

SERVICIOS TURÍSTICOS

Este municipio cuenta con un hotel categoría 2, para comer cuenta con un restaurante de comida regional.

2.7.8 TULA DE ALLENDE

Su nombre deriva de las raíces náhuatl Tollan "Junto del Tular" o "cerca del Tular". Geográficamente el Municipio de Tula de Allende se ubica en la región del Valle del Mezquital. Se localiza entre los paralelos 20° 03´ latitud norte y 99° 21´ longitud oeste del meridiano de Greenwich, tomando como base la Catedral centro de Tula a una altitud de 2,020 metros sobre el nivel del mar. Colinda al norte con Tepetitlán y Tlahuelilpan, al sur con Tepejí de Ocampo, al este con Atotonilco, Atitalaquia y Tlaxcoapan, y al oeste con el Estado de México.

Tula tiene un clima templado y frío, su periodo de lluvias es de mayo a septiembre.

TURISMO

El Municipio cuenta con atractivos culturales y naturales en los culturales, se encuentran la Parroquia y exconvento de San José, ambos construidos en el siglo XVI, atractivos naturales, el balneario La Carreta, el cual cuenta con varias albercas y chapoteaderos infantiles alimentados por las aguas termales que surgen a más de 42°C. este balneario ofrece servicio de hospedaje, balneario el Parque Acuático la Cantera en donde cuenta con alberca y chapoteaderos.

Se localizan ruinas arqueológicas, como es el caso del Centro Ceremonial Arqueológico de la Tula Prehispanica, donde quedan restos del templo de Tlahuizcalpantecuhtli, también conocido como edificio de los Atlantes. Así mismo se encuentra el Palacio Quemado, la Pirámide, el Corral, el Coatepantli, el Museo Jorge R. Acosta y el Seminario Mayor.

MONUMENTOS HISTÓRICOS

➤ Ex convento de San José

Es una construcción franciscana del siglo XVI, que se encuentra en centro de la ciudad, cuya característica principal es la de una iglesia fortificada erigida sobre un terraplén rodeado de almenas y con garitones inmersos en su arquitectura.

Con un típico estilo plateresco es única en su género, sobresaliendo la arquitectura de reminiscencias góticas, esta construida en una cantera rosa y gris conservando en sus muros algunos frescos de autor anónimo pero del siglo XVI.

➤ Puente del río rosas

Es una pieza arquitectónica del siglo XIX, verdadera joya de la presencia del imperio austriaco, en los basamentos se encuentra esgrafiados arquetipos del proceso constructivo basado en la secuencia lunar, con marcadores de ofrenda propiciatoria y símbolos de fortaleza.

FIESTAS, DANZAS, TRADICIONES Y LEYENDAS

El 19 de marzo, fiesta patronal de San Antonio, se inicia la víspera con bailes, fuegos pirotécnicos y música, la Semana Santa, de fecha variable, celebran la pasión de Cristo con todo el ritual religiosos en el atrio de la Catedral y en el interior, cánticos, rezos y sermones que se llevan a cabo oficia el Obispo con varios sacerdotes, el Día de Muertos, se acostumbra hacer ofrendas tradicionales en las casas, ofrenda que no se consume porque esta dedicado para los muertos familiares.

GASTRONOMÍA

Existe variedad de platillos en la alimentación popular como son los nopales con huevo, frijoles con epazote, el mixiote de pollo o carnero, pero el principal es el caviar de Hidalgo los escamoles (huevos de hormigas), también es un platillo exquisito el guiso de los gusanos de maguey, los últimos platillos son de temporada. Por lo general en ocasiones de fiestas hay tamales de carne de res, cerdo y pollo.

ARTESANÍAS

En la ciudad de Tula, hay verdaderos artistas que elaboran piezas arqueológicas neotoltecas.

Se elaboran estatuas de los Atlantes de Tula en cera, mármol, arcilla plástico, barro, quesquémel; chales, rebozos, sarapes, cestería, sombreros, orfebrería, ollas cazuelas, vasijas, molcajetes y jarros.

SERVICIOS TURÍSTICOS

Este municipio cuenta con un hotel categoría 5 estrellas, uno categoría 4 estrellas, uno categoría 2 estrellas, uno categoría 1 estrella, para comer cuenta con 3 restaurantes de comida típica, entre discotecas y bares 4, 2 agencias de viajes.

CAPITULO III

LA IMPORTANCIA DEL PROCESO ADMINISTRATIVO EN LA ACTIVIDAD TURISTICA

3.1 ADMINISTRACIÓN TURÍSTICA

Es el proceso de dirigir, administrar, planear, gestionar y crear empresas turísticas, fomentando la conservación y preservación del medio ambiente.

En toda su historia la administración se desarrollo con una lentitud impresionante, solamente a partir del siglo XX paso por fases de desarrollo de notable innovación. Las organizaciones desde siempre al igual que la administración surgió desde el momento en que el hombre sintió la necesidad de agruparse, él termino administración comenzó a centrarse mas desde que los libros de diferentes filósofos dieron a conocerla en la gran mayoría de sus obras.

Independientemente de si la empresa es un hotel, agencia de viajes, renta car, restaurante, etc., ciertamente se trata de un negocio de gente, no sólo porque está hecho para servir a la gente y ofrecer servicios, sino porque requiere de los servicios de la gente para existir. La automatización puede ayudar, pero únicamente los seres humanos pueden proporcionar los servicios necesarios para el bienestar de los clientes.

Todas las empresas turísticas ofrecen diferentes tipos de productos los que tienen éxito agregan un ingrediente adicional, el buen servicio, este es el único producto que no puede comprarse. La conducta humana en una sociedad libre no puede uniformarse; sólo puede ser guiada en un proceso que requiere de supervisión, atención y entrenamiento constante es aquí donde entra la labor de un buen liderazgo gerencial en una empresa turística.

La administración de una empresa turística es muchas veces una operación de tiempo completo, 24 horas al día durante 7 días a la semana, los 365 días del año, una empresa turística nunca cierra sus puertas, es decir, no tiene tiempo libre ni vacaciones.

El objetivo más importante para una empresa turística es de alcance de sus metas fijadas con el fin de obtener beneficios y para cumplir su propósito lucrativo se consigue mediante el uso eficiente de sus recursos.

3.2 PROCESO ADMINISTRATIVO

La palabra administración viene del latín "ad" y significa cumplimiento de una función bajo el mando de otra persona, es decir, prestación de un servicio a otro. Sin embargo el significado de esta palabra sufrió una radical transformación.

La tarea actual de la administración es interpretar los objetivos propuestos por la organización y transformarlo en acción organizacional a través de la planeación, la organización, la dirección y el control de todas las actividades realizadas en las áreas y niveles de la empresa con el fin de alcanzar tales objetivos de la manera más adecuada a la situación.⁸

3.3 CONCEPTO DE PROCESO ADMINISTRATIVO

Se refiere a planear y organizar la estructura de órganos y cargos que componen la empresa, dirigir y controlar sus actividades, muchos autores consideran que el administrador debe tener una función individual de coordinar, sin embargo parece más exacto concebirla como la esencia de la habilidad general para armonizar los esfuerzos individuales que se encaminan al cumplimiento de las metas del grupo.

⁸ STONER, James Arthur Finch , Administración, 6ta edición, Editorial Pearson Educación 2003, pp. 11

La administración es el proceso de planificar, organizar, dirigir y controlar las actividades de los miembros de la organización y el empleo de todos los demás recursos organizacionales, con el propósito de alcanzar metas establecidas por la organización.⁹

3.4 ELEMENTOS DEL PROCESO ADMINISTRATIVO

3.4.1 PLANEACION

3.4.2 ORGANIZACIÓN

3.4.3 DIRECCION

3.4.4 CONTROL

3.4.1 PLANEACION

Implica que los administradores piensen, a través de sus objetivos y acciones, y con anticipación, que sus acciones se basen en algún método, plan o lógica, mas que una mera suposición. Los planes dan a la organización sus objetivos y fijan el mejor procedimiento para obtenerlos. El primer paso en la planeación es la selección de las metas de la organización.

Consiste en seleccionar la misión y los objetivos, así como las acciones necesarias para cumplirlos, y requiere por lo tanto de la toma de decisiones; esto es de la elección de cursos de acción futuros a partir de diversas alternativas. Existen diferentes maneras de planear, la cual va desde los propósitos y objetivos generales, hasta las acciones mas detalladas por emprender.

3.4.1.1 LAS FUNCIONES DE LA PLANEACIÓN SON:

- Propósito o misión: Se identifica la función o tarea básica de una empresa o institución o de una parte de esta.
- Objetivos o metas: Los objetivos o metas son los fines que se persiguen por medio de una actividad de una u otra índole.
- Estrategias: Es la determinación de los objetivos básicos a largo plazo de una empresa y la adopción de los recursos de acción y la asignación de recursos necesarios para su cumplimiento.
- Políticas: Son enunciados o criterios generales que orientan o encausan el pensamiento en la toma de decisiones.
- Procedimientos: Son planes por medio de los cuales se establece un método para el manejo de actividades futuras.
- Reglas: Se exponen acciones o prohibiciones específicas, no sujetas a discrecionalidad de cada persona.
- Programas: Son un conjunto de metas, políticas, procedimientos, reglas, asignaciones de tareas, pasos a seguir, recursos por emplear y otros elementos necesarios para llevar a cabo un curso de acción dado.
- Presupuestos: Es la formulación de resultados esperados expresada en términos numéricos.

⁹ CHIAVENATO, Idalberto, Introducción a la Teoría General de la Administración, editorial Marcial Pons 2003, pp.45

3.4.2 ORGANIZACIÓN

Es el proceso de disponer y destinar el trabajo, la autoridad y los recursos entre los miembros de una organización en una forma tal que pueda lograr los objetivos de la organización de manera eficiente. Los administradores deben adecuar la estructura de la organización con sus objetivos y recursos, un proceso que se denomina diseño organizacional.¹⁰

Es la parte de la administración que supone el establecimiento de una estructura intencionada de los papeles que los individuos deberán desempeñar en una empresa. La estructura es intencionada en el sentido de que debe garantizar la asignación de todas las tareas necesarias para el cumplimiento de las metas, asignación que debe hacerse a las personas mejor capacitadas para realizar estas tareas.

3.4.2.1 LAS FUNCIONES DE LA ORGANIZACION SON:

- La identificación y la clasificación de las actividades requeridas.
- La agrupación de las actividades necesarias para el cumplimiento de los objetivos.
- La asignación de cada grupo de actividades a un administrador dotado de la autoridad (delegación) necesaria para supervisarlos.
- Fijar la autoridad y la responsabilidad correspondiente a cada nivel existente dentro de una organización.

3.4.3 DIRECCIÓN

Es impulsar, coordinar y vigilar las acciones de cada miembro y grupo de un organismo social, con el fin de que el conjunto de todas ellas realice del modo más eficaz los planes señalados.

Es el hecho de influir en los individuos para que contribuyan a favor del cumplimiento de las metas organizacionales y grupales; por lo tanto, tiene que ver fundamentalmente con el aspecto interpersonal de la administración.

3.4.3.1 LAS FUNCIONES DE LA DIRECCIÓN SON:

- Autoridad y mando: es el principio del que deriva toda la Administración y, por lo mismo, su elemento principal, que es la dirección o liderazgo arte o proceso de influir en las personas.
- Comunicación: es la transferencia de información de un emisor a un receptor, el cual debe estar en condiciones de comprenderla.
- Delegación: es la forma técnica para comunicar a los subordinados la facultad de decidir sin perder el control de lo que se ejecuta.
- Supervisión: es revisar si las cosas se están haciendo tal y como se habían planeado y ordenado.

3.4.4 CONTROL

Consiste en el establecimiento de sistemas que permitan medir los resultados actuales y pasados, en relación con los esperados con el fin de saber si se ha obtenido lo que se esperaba, a fin de corregir y mejorar y además para formular nuevos planes. El administrador debe cerciorarse de que las acciones de los miembros de la organización la lleven a la obtención de sus metas.

Consiste en medir y corregir el desempeño individual y organizacional para garantizar que los hechos se apeguen a los planes. Implica la medición del desempeño con base en metas y planes, la detección de desviaciones respecto a las normas y la contribución de la corrección de estas. En pocas palabras el control facilita el cumplimiento de los planes; las actividades del control suelen relacionarse con la medición de los logros.

¹⁰ FERNANDEZ, Arenas José Antonio, El Proceso Administrativo, 9na edición, Editorial Jus 1965, pp. 272

3.4.4.1 LAS FUNCIONES DEL CONTROL

- Establecimiento de normas: es sencillamente criterio de desempeño, son los puntos seleccionados de un programa de planeación para que los administradores puedan recibir señales de cómo marchan las cosas.
- Medición del desempeño: debe realizarse idealmente con fundamento en la previsión a fin de que las desviaciones puedan detectarse antes de que ocurran y evitarse mediante las acciones apropiadas.
- Corrección de las variaciones respecto de normas y planes: es el punto de control puede concebirse como parte del sistema total de administración y ponerse en relación con las demás funciones administrativas.

Se siguió un proceso administrativo que sirvió de guía para la evolución de los Circuitos Integralmente Planeados, que a su vez proporcionan el crecimiento social, económico, cultural y turístico de los Estados que lo conforman dentro este proceso administrativo se debe analizar cada uno de ellos con el fin de conocer la integración y evolución, con el fin así lograr la sustentabilidad de los mismos. Por lo que algunos ejemplos de Circuitos Turísticos Integralmente Planeados están conformados de la siguiente forma.

3.5 CIRCUITOS INTEGRALMENTE PLANEADOS (CTIP)

Hasta la década de los sesenta, la oferta turística en México había evolucionado de manera espontánea, sin ninguna planeación. Para ello se concibieron los CTIP, los cuales, además de crear polos turísticos de primer orden, desarrollarían una infraestructura social de certidumbre y oportunidades de progreso para las comunidades.

Así se crearon Cancún, Ixtapa, Los Cabos, Loreto y Bahías de Huatulco. Para cada uno de ellos se elaboró un plan maestro que fungiría de guía para la evolución de cada centro, el que a su vez propiciaría el crecimiento de otros sectores, tales como comunicaciones, industria y servicios.

Los centros turísticos se empezaron a desarrollar a través de actividades cuyo objetivo principal fue abastecer la demanda de bienes y servicios de los visitantes. Con el tiempo, estas actividades llegaron a representar una fuente considerable de ingresos derivando en la profesionalización de los servicios turísticos y alcanzando el grado de industria por la generación de empleo y derrama económica.

Con la creación del Fondo Nacional de Fomento al Turismo (Fonatur), se concibió en el país el desarrollo de centros turísticos integralmente planeados (CTIP) para incrementar la oferta turística con proyectos de alta calidad, atrayendo nuevos segmentos de mercado y generando el desarrollo regional.

Por las características propias de cada destino turístico del país, la secretaría de turismo los ha clasificado de la siguiente manera:¹¹

- Centros integralmente planeados
- Centros tradicionales de playa
- Grandes ciudades
- Frontera norte
- Centros turísticos del interior.

La consolidación de la imagen urbana de estos centros requiere fortalecer la identidad mexicana, a partir de sus áreas de convivencia el desarrollo de actividades sociales y culturales se traduce en valor agregado que impulsa la competitividad de los destinos además es preciso elevar la calidad del servicio, ampliar la infraestructura y continuar con los esfuerzos encaminados a desarrollar una cultura turística competitiva.

¹¹ www.fonatur.gob.mx/comun_prensa.

Dada la integración y formación de los CTIP, la OMT indica que la promoción y desarrollo turístico de los mismos basándose en el proceso administrativo los objetivos principales de estos circuitos son:

- Contribuye a la paz y la comprensión.
- La salud y la prosperidad universal.
- Facilita el acceso a la educación y la cultura.
- Eleva el nivel de vida de las regiones desfavorecidas y contribuir al desarrollo de la economía mundial.
- Estimula el crecimiento económico y la creación de empleo.
- Proporciona incentivos a la protección del medio ambiente y el patrimonio de los lugares turísticos.
- Promueve la comprensión entre las naciones por medio del turismo.

Cuando el organismo se propone a actuar en el llamado campo del turismo lo desborda inevitablemente en la medida en que, el llamado sector turístico es un conjunto heterogéneo de actividades económicas, instituciones políticas y administrativas horizontalmente delimitadas.

De acuerdo a la Ley Estatal de Turismo las disposiciones legales en el Desarrollo del Turismo en Hidalgo, basándose en un proceso administrativo lo menciona de la siguiente forma.

3.6 DESARROLLO DEL TURISMO EN EL ESTADO DE HIDALGO

Dentro de la Ley Estatal de Turismo señala que el del desarrollo turístico tiene como objeto:¹²

- I. Coordinar, fomentar, supervisar, regular, inspeccionar y sancionar el desarrollo y funcionamiento de los servicios turísticos de Estado, en beneficio de su población
- II. Establecer la coordinación con los Gobiernos Federal, Estatal y Municipal, para la aplicación y cumplimiento de las disposiciones
- III. Propiciar y elevar el nivel de vida económico, social y cultural de los habitantes de la Entidad y fomentar su interrelación.
- IV. Coordinar las acciones de la Secretaría y los Consejos Consultivos Municipales de Turismo, para la planeación de la actividad turística para optimizar el aprovechamiento de los recursos de la entidad.
- V. Promover los instrumentos legales necesarios para la creación, conservación, mejoramiento, protección y aprovechamiento de los recursos y atractivos turísticos del Estado.

3.7 CORREDOR TURISTICO

DEFINICION CORREDOR TURISTICO:

Es un espacio homogéneo, en el que por la cercana distancia de los atractivos y servicios se llega a una natural complementariedad. Por lo general, se agrega que rutas troncales que efectivizan su integración y la jerarquía de los atractivos y productos determinan el rango de convocatoria de dicho espacio. Por lo general, son integrados por Comarcas Turísticas.

¹² www.ordenjuridico.gob.mx/Estatal/HIDALGO/Leyes/HGOLEY29.pdf

De acuerdo con la información procesada por SECTUR existen cuatro tipos de Corredores Turísticos:¹³

Corredor biológico: son zonas de amortiguamiento que permiten una transición entre ambientes naturales y artificiales.

Corredor Ecológico: Incluye al corredor biológico y además agrega consideraciones asociadas a la ecología del paisaje y a la restauración de funciones ecológicas en los espacios de conexión.

Corredor de Conservación: Matriz territorial o mosaico de usos de la tierra que conectan fragmentos de ecosistemas naturales a través del paisaje.

Corredor de Desarrollo Sustentable: es aquel que integra agendas ambientales, sociales y económicas, además de promover integración, cooperación y alianzas políticas.

3.8 BENEFICIOS QUE OTORGAN LOS CORREDORES TURISTICOS

3.8.1 Ámbito laboral:

- Combina descanso con productividad.
- Optimiza los procesos para la toma de decisiones.
- Mejora los procesos de comunicación entre los empleados.
- Genera un ambiente laboral positivo.
- Promueve el trabajo en equipo.
- Fortalece las lealtades.
- Toma en cuenta las necesidades de los trabajadores.

3.8.2 Ámbito económico:

- Mejora el desempeño y la competitividad de la región.
- Genera empleos permanentes.
- Propicia la rentabilidad de las empresas turísticas en temporadas bajas.
- Promueve la planificación y el ahorro.
- Fortalece las cadenas de servicios turísticos.
- Permite una derrama económica equitativa, producto del consumo.

3.8.3 Ámbito social:

- Promueve la sana diversión.
- Crea espacios para el descanso y la relajación.
- Mejora los procesos de comunicación.
- Disminuye las oportunidades para realizar conductas antisociales.
- Integra y fortalece las relaciones familiares.
- Procura el aprovechamiento positivo del tiempo libre.
- Organiza un esparcimiento, recreación y aprendizaje sanos.

3.8.4 Ámbito ético:

- Gracias al contacto directo, espontáneo e inmediato entre hombres y mujeres de culturas y formas de vida distintas, el turismo es una fuerza viva al servicio de la paz y un factor de amistad y comprensión entre los pueblos.
- Promueve una forma de vida que es fuente de riqueza cultural, social y medioambiental para el individuo, para la familia, para la sociedad y para las naciones.

¹³ www.sectur.gob.mx

Para efectos del proyecto del Modelo Administrativo se toma como ejemplo el Corredor Turístico de la Montaña para su adecuada aplicación la cual se describe a continuación:

3.9. CORREDOR DE LA MONTAÑA

La integración de este corredor tiene efecto durante el año 2002, por parte de los integrantes de cada municipio que son: de Mineral del Monte, Mineral del Chico, Pachuca, Omitlán, Huasca, Epazoyucan, Atotonilco el Grande. Ya que armónicamente han trabajado para desarrollar la riqueza cultural, natural social, arquitectónica e histórica y cultural, por lo que hasta la fecha se ha considerado uno de los más importantes dentro del Estado, donde tiene lugar la realización de actividades turísticas mostrando prometer el mejor de los recorridos en esta zona.

Dentro del objetivo de difundir y promocionar este corredor es dar a conocer la riqueza que esta zona ofrece a todos los visitantes interesados por vivir una nueva aventura llena de historia, tradición, cultura y deportes extremos, así mismo en beneficio a los pobladores que componen dicho corredor, permitiendo la generación de empleos y la oportunidad de hacer crecer los negocios establecidos, también considerando a los artesanos y el consumo de su rica gastronomía, todo esto para el mejor bienestar de los habitantes.

LOS MUNICIPIOS QUE LO INTEGRAN SON:

3.9.1 Epazoyucan

3.9.2 Huasca

3.9.3 Mineral del Chico

3.9.4 Mineral del Monte

3.9.5 Omitlan de Juárez

3.9.6 Pachuca de Soto

3.9.7 Atotonilco el Grande

3.9.1 EPAZOYUCAN

Se deriva de la lengua náhuatl que significa: "lugar de mucho epazote" o "lugar que pertenece al epazote", siendo Yutl "lo que pertenece" y Can "lugar de". Este municipio se encuentra dentro de la región de Pachuca; sus coordenadas son de latitud 20° 01' 05". Así como de longitud oeste en 98° 08' 03".

El municipio de Epazoyucan colinda al Norte con Mineral del Monte y Omitlán de Juárez, al sur con Zempoala; al este con Singuilucan y al Oeste con Mineral de la Reforma.

El clima es templado subhúmedo en la mayor parte del municipio.

ATRATIVOS TURÍSTICOS

- Iglesia y convento de San Andrés
- Iglesia de Santa Mónica
- Iglesia de San Juan Tizahuapan
- Arco del Acueducto
- Capilla de Nopalillo
- Hacienda de Tepotzotlan
- Hacienda San José Nopalapa

ATRATIVOS CULTURALES

- Museo del ex convento de San Andrés.

ATRATIVOS NATURALES.

- Cerro de las navajas
- Parque el Guajolote.

FIESTAS, DANZAS, TRADICIONES

El 3 de mayo, donde se celebra una fiesta titular en la cual es el tradicional Jaripeo, fiesta taurina, baile, celebraciones litúrgicas, tianguis donde venden platillos y toda gama de productos de la región. Fiesta de San Andrés, 30 de noviembre, Jaripeo, bailes populares y juegos mecánicos, desfile de mojígangas.

GASTRONOMÍA

Dentro de este municipio se pueden degustar la barbacoa, chinicuiles, gusanos de maguey y escamoles.

ARTESANÍAS

Se han desarrollado una amplia variedad de artículos de obsidiana que se venden en talleres de la comunidad, donde también puede encontrar tela bordada y tela hecha a mano, costales de lechuguilla tejidos y bordados, cabestros, bozales, riendas, fuetes de cerdo y chapetones para el sombrero.

SERVICIOS TURÍSTICOS

Este municipio cuenta con 2 hoteles categoría 2, y restaurantes de comida típica de la región, balneario uno como centro de recreación.

3.9.2 HUASCA

El nombre correcto del municipio es Huascalzaloja, que por apocope se dice Huasca. El nombre proviene de la lengua Nahoá, que significa "lugar de regocijo o alegría". También se dice que la misma palabra Huascalzaloja se deriva de Cuachquetzaloyan, que significa "Lugar del agua". Huasca de Ocampo se encuentra ubicado en las coordenadas de 20° 12' 10" de latitud norte; a 98° 35' 55" de longitud oeste del meridiano de Greenwich.

El municipio colinda al norte con Veracruz, al sur con los municipios de Tulancingo y Omitlán de Juárez, al este con el municipio de Acatlán y al oeste con los municipios de Atotonilco el Grande y Omitlán de Juárez, en toda su extensión territorial muestra un clima templado semi frío.

ATRATIVOS TURÍSTICOS

- Ex Hacienda de San Miguel Regla.
- Ex Hacienda de Santa María Regla
- Ex Hacienda de San Antonio Regla
- Ex Hacienda de San Juan Hueyapan.
- Iglesia de San Juan Bautista.

ATRATIVOS NATURALES

- Peña del Aire
- Prismas Basálticos

FIESTAS, DANZAS, TRADICIONES Y LEYENDAS.

La fiesta de San Juan Bautista se realiza el 24 de junio, donde se celebran misas, charreadas, carrera de caballos, concursos de palo encebado, peleas de gallos, juegos deportivos, juegos pirotécnicos, exposiciones de pintura y fotografía antigua del pueblo, bailes populares. En honor a la virgen de Guadalupe el día 12 de diciembre se realizan celebraciones litúrgicas y se instalan en las afueras del templo un mercado popular de comestibles y artesanías. El día 2 de enero se realiza un baile tradicional, en donde hay venta de antojitos, concursan grupos musicales y se vende artesanía.

GASTRONOMÍA

Dentro de la gastronomía típica del municipio encontramos: la trucha al horno, cecina, barbacoa, carnes, antojitos mexicanos.

ARTESANÍAS

En este municipio es famosa la alfarería, debido a que, el barro es obtenido de las arcillas de la región y cuentan con originales decorados, que son realizados a mano: jarros, cazuelas, ceniceros, juguetes y vajillas completas, en la que los artesanos graban los nombres de las familias compradoras.

SERVICIOS TURÍSTICOS

Este municipio cuenta con un hotel categoría 5 estrellas, dos categoría 4, uno categoría 3, una posada, para comer cuenta con 4 restaurantes de comida típica de la región, balnearios 3.

3.9.3 MINERAL DEL CHICO

Ajustándose exactamente al concepto etimológico, el primer nombre que tuvo la población fue el de Atotonilco o Real de Atotonilco, pero ya que en tiempos de la Colonia, a todo se le llama Real y Atotonilco y según su traducción es "Lugar de aguas termales", sin embargo esa significación corresponde a este lugar, se toma en cuenta que su fundación se debió al descubrimiento de unas minas en las proximidades de Atotonilco el Grande y con el fin de diferenciarlo se le puso Atotonilco el Chico; tiempo después, como las vetas encontradas en las minas, eran de importancia, se le llamo Real del Chico, de cuya designación fácil es pasar a la actual Mineral del Chico o "El Chico".

Las coordenadas del Mineral del Chico son 20° 12' 11" de latitud norte y 98° 44' 52" de longitud oeste del meridiano de Greenwich. El municipio colinda al norte con Atotonilco el Grande, al este con Omitlan de Juárez, al sur Mineral del Monte, Pachuca y San Agustín Tlaxiaca y al oeste con El Arenal y Actopan, en toda su extensión cuenta con un clima templado.

Es una de las regiones de Hidalgo más hermosas con abundantes recursos turísticos, un exuberante bosque dentro del cual se encuentran cientos de formaciones rocosas, valles empastados, lagunas, miradores, un río y en el corazón alberga un pueblo minero.

MONUMENTOS HISTÓRICOS

- Parroquia de La Purísima Concepción.
- Palacio Municipal y la Plaza principal con quiosco, ambos del periodo porfiriano

ATRATIVOS NATURALES

- Parque Nacional El Chico
- Campamento dos aguas
- Presa El Cedral

- El Fistol
- Las ventanas

FIESTAS, DANZAS, TRADICIONES

La celebración de la semana santa y día de muertos en la semana santa sobresale el festejo llamado lluvia de pétalos, que se celebra el domingo de resurrección. La celebración de la Purísima concepción el día 8 de diciembre, dado a que es la patrona del pueblo, llevando acabo mañanitas, misas procesiones, venta de antojitos mexicanos, fuegos artificiales y bailes populares.

GASTRONOMIA

Dentro de este municipio destacan los antojitos mexicanos, y los dulces hechos a base de piloncillo, como son las palanquetas.

ARTESANÍAS

Se encuentran artículos de plata como pulseras, brazaletes, reproducción de monumentos y joyería en general. En especial, se pueden encontrar plantas de bonsái.

SERVICIOS TURÍSTICOS

Este municipio cuenta con 1 hoteles categoría 5, dos categoría 4, uno categoría 2 y 3 restaurantes de comida típica de la región.

3.9.4 MINERAL DEL MONTE

En tiempos del virreinato se daba el nombre de Real a todo lo que estaba bajo el dominio de la corona, tal vez por ese motivo lleva el nombre de Real del Monte, antes de la conquista, Real del Monte era conocido con el nombre de Magotsi del otomi Ma, que significa altura y Gohtsi, paso, portillo, portezuelo. Actualmente se llama Mineral del Monte.

El municipio del Mineral del Monte, se localiza a los 20° 08' de latitud norte y a los 98° 40' longitud oeste del meridiano de Greenwich. Colinda al norte con Mineral del Chico al sur con Epazoyucan y Pachuca, al oriente con Omitlan de Juárez y al poniente con Pachuca.

Debido principalmente a su notable altitud, en la población predomina el clima frío. La región se nubla con facilidad y llueve con frecuencia, acentuándose el clima frío durante el invierno.

ATRATIVOS TURÍSTICOS

Monumentos Históricos

- Parroquia de la Asunción
- Capilla de Veracruz
- La Capilla del Señor de Celontla
- El Portal del Comercio
- La Casa del Conde
- Ex – Hospital Minero
- Panteón Ingles

ATRATIVOS NATURALES

- Bosque del Hiloche
- Peñas Cargadas
- La Cascada de San Pedro
- Casas Quemadas

ATRATIVOS CULTURALES

- Museo de Sitio Mina de Acosta

FIESTAS, DANZAS, TRADICIONES

En la segunda semana del mes de enero, se celebran las festividades más rumbosas que tienen lugar en el Mineral del Monte. Son las organizadas por los trabajadores mineros en torno a su santo patrono, el Sr. De Celontla, con tal motivo se efectúan eventos deportivos, artísticos, serenatas y bailes populares, juegos pirotécnicos.

El Jueves de Corpus, constituye una de las fiestas de gran arraigo popular, además de los servicios religiosos que se tienen en las capillas, se realizan en el parque el hiloche carreras de caballos, jineteo de novillos y otras suertes de la charrería.

GASTRONOMIA

La creación Hidalguenze mas famosa del estado son los "Pastes", estas empanadas tienen origen dentro de este municipio y poseen una mezcla de los ingenios mineros provenientes de Europa y los trabajadores mexicanos, el nombre viene de la palabra "Pastry", que significa el sabor, es un alimento completo hecho a base de harina, manteca o mantequilla y sal, rellena de carne de res, papa y poro o cebolla, frijol, pollo.

SERVICIOS TURÍSTICOS

Este municipio cuenta con 2 hoteles categoría 4 estrellas, dos categoría 2 estrellas, 5 restaurantes de comida típica de la región y su especialidad los pastes.

3.9.5 OMITLAN

El nombre de Omitlán es Nahuatl, por lo que ha tenido una infinidad de traducciones; algunas más conocidas y de acuerdo a sus raíces: Ome, dos y Tlan lugar de que conjuntamente significan Lugar de Dos Omitlán de Juárez cuyas coordenadas geográficas son 20° 10' 11" de latitud norte y 98° 38' 52" de longitud oeste del meridiano de Greenwich.

Colinda con los municipios de Atotonilco el Grande, Huasca de Ocampo, Singuilucan, Epazoyucan, Mineral del Monte y Mineral del Chico. El municipio cuenta con una clima templado semi-frio en toda su extensión

ATRATIVOS TURÍSTICOS

MONUMENTOS HISTÓRICOS

- Hacienda de Omitlán
- Ex hacienda de Velasco
- Monumento a los Niños Héroes
- Monumento a la bandera
- Capilla de Nuestra señora del Refugio

SERVICIOS TURISTICOS

Este municipio no cuenta con una infraestructura hotelera y para comer cuenta con 2 restaurantes de comida típica de la región

3.9.6 PACHUCA

Se deriva de los palabras Pachocan, Patlchiucan, que significa lugar estrecho o lugar de gobierno. Al municipio de Pachuca le corresponden coordenadas de latitud norte 20° 07' 21" de longitud oeste 98° 44' 09" Tiene colindancia con los municipios: al norte con Mineral del Chico y Mineral del Monte, al sur con Zempoala y Zapotlán de Juárez, al este con Epazoyucan y Mineral de la Reforma al oeste con San Agustín Tlaxiaca.

A Pachuca se le ha puesto el título de "la bella airosa", porque durante gran parte del año predominan fuertes vientos del noreste que alcanzan velocidades de hasta 75 km./hr. Generalmente su clima es templado-frío y con lluvias en verano. La temperatura promedio anual es de 24 grados centígrados

En la actualidad, la ciudad conserva su ambiente provincial dentro de su modernidad como capital del estado, y esta preparado para darle la bienvenida al mas exigente viajero, ya que goza de una infraestructura y de sitios de interés turístico.

Pachuca es sin duda, uno de los puntos más interesantes de visitarse cerca de la ciudad de México, a consecuencia de su buen clima, sus pintorescas calles y todo eso que hace que la ciudad sea digna de su historia.

ATRATIVOS TURÍSTICOS

Monumentos Históricos

- Reloj Monumental
- El Templo y Ex convento de San Francisco
- Capilla de la Asunción
- El Templo Metodista
- Capilla de nuestra señora de la luz
- El Edificio Bancomer
- La Casa del Conde Rule
- Edificio de las Cajas Reales

Otros monumentos que podemos encontrar

- Hospital de San Juan de Dios
- Teatro de San Francisco
- Cristo Rey
- La Estatua del Padre Hidalgo
- El Monumento del Lic. Benito Juárez
- El Monumento a los Niños Héroes
- El monumento a la Revolución

ATRATIVOS CULTURALES

- Museo Regional De Historia
- Museo Nacional de la Fotografía
- Museo de Minería
- Museo de mineralogía
- Museo Histórico de la Constitución
- Rehilete Museo del Niño
- Parque de Convivencia Infantil

FIESTAS, FERIAS Y TRADICIONES

La Feria Tradicional de San Francisco, es un evento que tuvo su origen en el siglo XVI, con las celebraciones litúrgicas que realizaban los frailes franciscanos, a las cuales eran invitadas las autoridades civiles y eclesiásticas, tanto de la ciudad como de los pueblos circunvecinos.

En la actualidad, esta considerada como una de las ferias más importantes del estado de Hidalgo, realizándose anualmente del 27 de Septiembre al 20 de Octubre en sus instalaciones ubicadas al sur de la ciudad.

En los días que dura la feria, se organizan corridas de toros, peleas de gallos, con la presentación de artistas reconocidos y charreadas, en el picadero se llevan a cabo espectáculos ecuestres y en las caballerizas se realizan muestras de caballo árabe, azteca y cuarto de milla.

GASTRONOMIA

En Pachuca se caracteriza por su gran diversidad gastronómica, sus platillos son capaces de satisfacer desde un simple antojo, hasta el mas exigente paladar con exóticos platillos que son realizados de una manera tradicional o bien, a través de las más sofisticadas técnicas culinarias son innumerables los platillos típicos que el turista tiene para escoger a su gusto.

SERVICIOS TURÍSTICOS

El municipio de Pachuca cuenta con una alta gama de infraestructura la cual se divide de la siguiente forma: dos hoteles categoría 5 estrellas, 6 categoría 3, dos categoría 4, para comer existen entre restaurantes y fondas son 64 las cuales hay variedad de escoger para el gusto del paladar como comida típica de la región, mariscos, cortes de carne y establecimientos de comida rápida, en cuanto a bares y discotecas cuenta con 38, agencias de viajes 30, museos 10, guías de turistas 6.

3.9.7 ATOTONILCO EL GRANDE

El nombre de Atotonilco proviene de la lengua náhuatl que significa "en las aguas termales". Su nombre se debe gracias a sus baños termales con que cuenta el Municipio.

Para diferenciarse de otros lugares que tenían el mismo nombre, en la antigüedad se le conoció como "Huei-Atotonilco", que quiere decir Atotonilco el Grande, puesto que el "Huei", en lengua náhuatl también, proviene de "Huehuetl", que quiere decir grande o viejo. He aquí como a través del tiempo se ha conservado el nombre náhuatl, en este caso traducido al castellano.

Atotonilco el Grande cuenta con unas coordenadas geográficas de 20° 17' 28" de latitud norte y 98° 40' 14" de longitud oeste con respecto al meridiano de Greenwich. El municipio colinda al norte con los municipios de Metztitlan y Metzquititlán, al oeste con el municipio de Huasca de Ocampo; al sur con Mineral del Monte y Mineral del Chico y al Oeste con Actopan, en toda su extensión, cuenta con un clima templado semifrío.

ATRATIVOS TURÍSTICOS

- Iglesia y Ex Convento Agustino

FIESTAS, DANZAS Y TRADICIONES

Dentro de las fiestas del municipio podemos mencionar las siguientes:

Fiesta de San Agustín, que se realiza el 28 de agosto con marcado acento popular, se celebran: misas, charreadas, carreras de caballos, concursos de palo encebado, peleas de gallos, juegos deportivos,

fuegos pirotécnicos y eventos deportivos, además exposiciones de pintura y fotografía antigua del pueblo, bailes populares y venta de platillos populares.

GASTRONOMÍA

Dentro de la gastronomía típica del municipio se pueden saborear los gualumbos, gusanos de nopal, quintoniles, huitlacoche, barbacoa de carnero, carnitas de cerdo, mole verde y rojo, tamales verdes, rojos y de jitomate; y en sus restaurantes se ofrecen mariscos y platillos regionales. Además se preparan frituras que son elaboradas con piloncillo y pepita de calabaza, nuez y cacahuete. Y se elaboran bebidas de tepache, pulque y aguardiente con manzana.

SERVICIOS TURÍSTICOS

Este municipio cuenta con un hotel 2 hoteles categoría 3, uno categoría 2, uno categoría 1, y cuenta con un balneario de aguas termales en Santa María Amajac.

El proceso administrativo, es una serie de actividades independientes utilizadas por la administración para el desarrollo de las funciones que a dicho proceso lo integran. Por lo anterior el presente proyecto, pretende ser una herramienta útil para la formación y desarrollo de los corredores turísticos con los que cuenta el estado de Hidalgo, lo que es importante mencionar que la sustentabilidad de dicho desarrollo se basa en los aspectos naturales, culturales, atractivos y costumbres. Donde se establecerá mediante un modelo de administración turística para que participen conjunta y armónicamente las empresas locales y foráneas, autoridades de gobierno estatal y municipal y la comunidad en general, logrando así obtener beneficios de impacto para los diversos sectores que tienen relación con la actividad turística, proyectando un crecimiento económico con la afluencia del turismo nacional como extranjero.

CAPITULO IV

MODELO DE ADMINISTRACIÓN UN CORREDOR TURISTICO

4.0 MODELO ADMINISTRATIVO: CORREDOR DE LA MONTAÑA

Para el logro de la sustentabilidad de los Corredores Turísticos del Estado de Hidalgo, se ha elaborado un Modelo de Administración, el cual ha sido estructurado sobre la base del Proceso Administrativo, con el fin de lograr una buena aplicación del mismo, basándose en las acciones a implementar cuya función sea la de minimizar las debilidades y amenazas que subyugan el correcto desempeño de los corredores en el ámbito turístico.

MODELO ADMINISTRATIVO

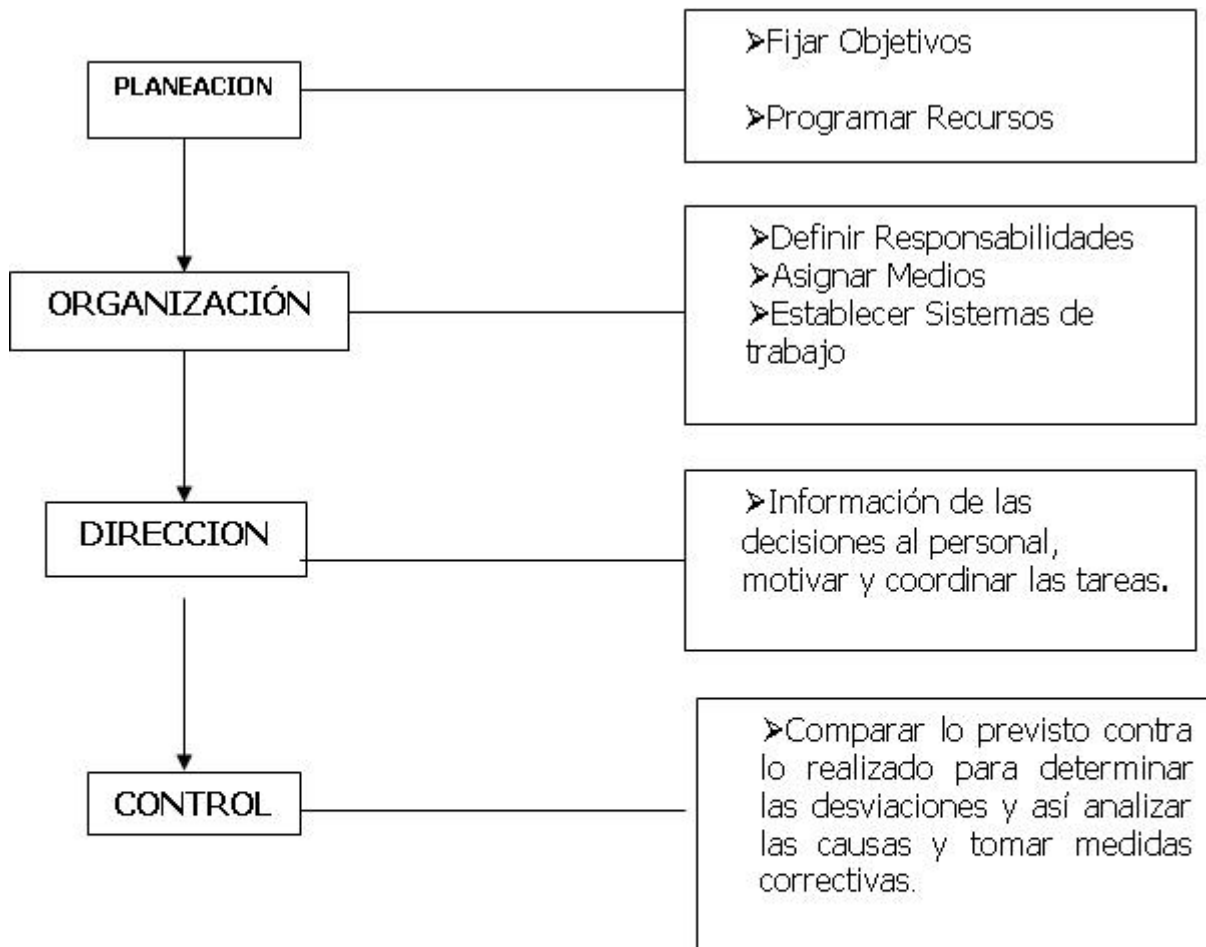

La aplicación del proceso administrativo antes mencionado para el Corredor de la Montaña se desarrolla con un Modelo Administrativo con el fin de lograr un impacto turístico en el Estado de Hidalgo por lo que a continuación se inicia con la primera etapa del proceso que es la Planeación.

4.1 PLANEACION

La planeación es el proceso que permite organizar, conducir y controlar los recursos con que cuentan las empresas turísticas con el fin de facilitar su actividad, obtener el bienestar del turista e incrementar la rentabilidad de la empresa. Por lo que lo anterior lleva a establecer un sistema de objetivos compatibles y coordinados, tales que su cumplimiento garantiza el fin deseado continuando se mencionan los objetivos a desarrollar para la aplicación del Modelo Administrativo al Corredor de la Montaña:

4.1.1 FIJAR OBJETIVOS

- Convertir al Corredor Turístico de la Montaña en un polo de atracción para el turismo nacional, local e interestatal a corto plazo, y al turismo internacional a mediano y largo plazo.
- Dotar de equipamiento turístico a los sitios de interés del Corredor, incrementando la oferta de hospedaje de calidad turística y diversificando la oferta complementaria para satisfacer las necesidades de segmentos de mercado especializados y brindar nuevas opciones al turismo tradicional.
- Dignificar la atención del turismo social o popular, brindando instalaciones y servicios de calidad para un mercado potencial de alta magnitud.
- Captar un mayor flujo de turistas en la practica de actividades especializadas como: alpinismo, caza, pesca, ciclismo de montaña, trekking, campismo, cabalgata entre otras.
- Procurar la protección y mejorar los habitats en la zona de influencia del Corredor, incorporando el patrimonio a los atractivos naturales y culturales.
- Reactivar la economía local y regional, mediante la generación de empleos directos e indirectos, la producción de insumos, la distribución del gasto turístico y el fomento a la inversión en el sector.

4.1.2. PROGRAMACIÓN DE RECURSOS

Ya fijados los objetivos se proceden a programar los recursos, donde la oferta primaria de todo destino turístico se constituye de atractivos, mismos que representan la esencia de la industria y su jerarquía determina el potencial turístico de una región.

En Hidalgo se cuenta con una diversidad de atractivos naturales, históricos, y culturales, su posición geográfica y orografía lo convierte en un destino con potencial turístico, su patrimonio natural esta constituido por bosques, aguas termales, lagunas, formaciones rocosas, acantilados, grutas, cascadas y ríos construyendo un mosaico de hermosos paisajes, las regiones mas importantes por su afluencia turística son: El Parque Nacional el Chico, Mineral del Monte, Prismas Basálticos, Hacienda de San Miguel Regla y la Zona de Huichapan-Tecoautla donde sobresalen los balnearios de aguas termales.

Cabe destacar que a diferencia del resto de las entidades del centro del país, Hidalgo promociona sitios vinculados a las practica de actividades de turismo alternativo, por lo que se puede decir que la competencia en destinos es intensa, ya que se debe considerar los cambios fundamentales que este sufriendo el turismo en el mundo para plantear estrategias acertadas.

4.2. ORGANIZACIÓN

La estructura formal de una organización representa tanto como es posible, los procesos de interacción que tiene lugar entre sus miembros, sus niveles de autoridad y líneas de comunicación, la organización se concentra a través de los planes, por medio de los cuales se preparan y disponen los recursos para alcanzar los objetivos, para esto se lleva a cabo una división de responsabilidades y su asignación a cada persona que será responsable de sus logros.

La estructura orgánica del Corredor Turístico, parte de la identificación y clasificación de actividades, descripción de puestos y asignación de tareas a los mismos, delegación de autoridad y control de responsabilidades, después de este estudio se considera los electos básicos de la estructura orgánica en la cual se deduce a: manuales, organigramas, instructivos, tablas de decisiones.

Para efecto de aplicación de esta etapa dentro del Modelo Administrativo se muestra la estructura orgánica que existe dentro de los municipios del Corredor de la Montaña:

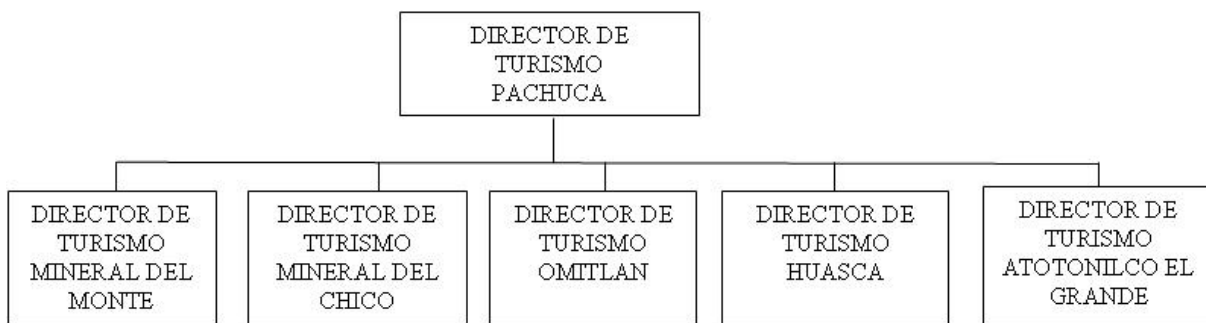

4.2.1 DEFINIR RESPONSABILIDADES

Los responsables de la aplicación administrativa serán los directores de cada municipio y área turística, los cuales se encargaran de dirigir y supervisar que se lleve a cabo las actividades administrativas, y al mismo tiempo cuentan con la facultad de delegar responsabilidades de trabajo con el fin de lograr los objetivos trazados, para esto se crea un programa de revisión de fallas administrativas de cada municipio las cuales se analizaran por medio de reuniones trimestrales donde se analizaran la problemática existente de cada municipio y proponer nuevas alternativas de mejora para la sustentabilidad del mismo.

4.2.2 ASIGNAR MEDIOS

Para llevar a cabo lo planeado se debe tomar en cuenta el presupuesto monetario que el gobierno otorga para el sector turístico, con la finalidad de realizar la promoción y publicidad del Corredor Turístico donde esta etapa representa un motivador en la atracción de turistas ya que la difusión es parte de la estrategia comercial.

Dentro de la primera etapa de la promoción y publicidad es conveniente dirigir los esfuerzos promocionales al turismo local y regional de las entidades del centro del país, hablando del turismo extranjero, la captación de este mercado turístico se da desde la ciudad de México proveniente fundamentalmente de Estados Unidos, los esfuerzos de la promoción y publicidad del Corredor Turístico de la Montaña se deberán contemplar los siguientes aspectos:

- Desarrollar un Plan de Medio Impreso
- Realizar convenios con agentes de viajes que manejen turismo especializado, cultural y recreativo
- Proporcionar un correo directo para sugerencias.
- Generar un Manual de ventas del Corredor Turístico de la Montaña
- Diseñar una campaña de cooperación promocional para el Corredor turístico
- Diseñar un catalogo fotográfico de la región

- Elaborar material impreso de difusión.

4.2.3 ESTABLECER SISTEMAS DE TRABAJO

Dentro del sistema de trabajo se analizaran los siguientes puntos:

PRODUCTO FISICO	Las zonas o rutas con productos diferenciados y vinculados a la practica de actividades recreativas.
PRODUCTO AMPLIADO	Integración de actividades y servicios de calidad
MERCADO	Segmentos de negocios e incentivos, nivel socioeconómico y especializados
PRODUCTO Y SERVICIOS	La oferta de hospedaje de calidad turística, sitios de interés con equipamiento turístico, calidad de los servicios.
PROMOCION Y PUBLICIDAD	Eslogan estatal que unifique y capture ala atención a la audiencia, las campañas promocionales y plan de medios que orienten a la difusión en el ámbito nacional, las ferias, tianguis y pabellones turísticos, la publicidad en revistas especializadas, spots y documentales en televisión.
COMERCIALIZACIÓN	La selección de canales de comercialización: agencias especializadas en ecoturismo y turismo de aventura, contacto con instituciones educativas, los productos a comercializar como los tours y paquetes enfocados al turismo especializado, familiar y juvenil.

4.3 DIRECCIÓN

Ya establecida la Planeación y la Organización se continua en la etapa de la dirección y las acciones a realizar son las siguientes:

4.3.1 Dentro del aspecto de la cultura turística se dirigirá, informara, y coordinara:

- EL programa de sensibilización del servicio a los turistas, enfocado al buen trato que deben recibir por parte de los prestadores de servicios, funcionarios públicos, cuerpo de seguridad y de la población en general.
- La realización de gestiones para la creación de un cuerpo numeroso y eficiente de vigilancia que garantice la seguridad y atención a los turistas (guarda bosques y parques)
- A los prestadores de servicios en el Estado, en cuanto al uso de la normatividad turística actual, que garantice estándares de calidad y que impulsen la competitividad y rentabilidad de los diferentes productos turísticos.

4.3.2 Dentro del aspecto de la infraestructura se dirigirá, informara, y coordinara:

- El mantenimiento de la red carretera, existente así como mantener permanentemente un análisis de los sitios que requieran de la creación o mejoramiento en sus vías de comunicación, a fin de promover al visitante de rutas confiables y en buen estado.
- La motivación de la inversión en servicios turísticos de calidad en los lugares que sea factible el desarrollo de esta actividad.
- La señalización de sitios de interés turístico, tanto en la ciudad, como en la red carretera y vías de acceso.

4.3.3 Dentro del aspecto de la promoción se dirigirá, informara, y coordinara:

- Los segmentos y regiones emisoras más rentables, concentrando y coordinando el diseño de las políticas de promoción
- A los prestadores de Servicios Turísticos, en el desarrollo de estrategias de promoción, encaminadas a mercados específicos.
- A los servicios turísticos a fin de consolidar y desarrollar las líneas de negocio turístico más rentable, fomentando el turismo alternativo, ecológico de aventura y social.

4.3.4 Dentro del aspecto del fortalecimiento de áreas turísticas del Corredor de la Montaña se dirigirá, informara, y coordinara:

- EL apoyo de los sitios turísticos del Corredor de la Montaña que requieren de mejoramiento
- La coordinación con los tres niveles de gobierno, acciones que permitan definir programas de adecuación y promoción de sitios específicos, como pueden ser áreas naturales protegidas.
- La coordinación de las acciones para el fortalecimiento de la actividad turística en el Corredor Turístico de la Montaña.

4.3.5 Dentro del aspecto del turismo social se dirigirá, informara, y coordinara:

- La motivación de la participación de los prestadores de servicios turísticos, en la proyección de una oferta de bajo costo, con la finalidad de incrementar la corriente turística entre la población nacional e internacional.
- La concientización entre la población en general, a fin de motivar una cultura turística y mostrar una cara amable al visitante, marcando la importancia económica y cultural que genera esta corriente.

4.4 CONTROL

El sistema de control al igual que sucede con las demás funciones directivas, está la del control, que va estrechamente vinculada a las anteriores, por el hecho de que pretende realizar un ajuste entre los hechos y los planes establecidos, resulta ser una labor de comparación entre lo previsto y lo realizado, para obtener las diferencias, analizar las causas y tomar las medidas o acciones encaminadas a corregir esas desviaciones.

El fin del control es asegurar la buena marcha del Corredor Turístico, permitiendo el éxito y sustentabilidad de los recursos con que cuenta, consiguiendo que los esfuerzos realizados permanezcan visibles.

Para efectos del Modelo Administrativo del Corredor de la Montaña se tendrá que controlar los siguientes aspectos:

4.4.1 CONTROL COMERCIAL

- Los clientes (turistas)
- Las ventas
- El redimiendo comercial
- El prestigio del Corredor Turístico
- La política comercial

4.4.2 CONTROL TECNICO

- Las actividades técnicas
- El redimiendo técnico
- La mano de obra
- La calidad del producto turístico
- La innovación

4.4.3 CONTROL GENERAL DE RENTABILIDAD Y RENDIMIENTO

- La rentabilidad de las inversiones
- La rentabilidad del capital
- El rendimiento general del Corredor Turístico.

El control por se la ultima etapa del proceso administrativo, este permite determinar si la ejecución de los planes se hizo de acuerdo con lo preestablecido y si existen desviaciones respecto de lo planeado, ayuda a establecer las medidas correctivas adecuadas para la calidad y el mejoramiento de las acciones que se presenten, es por eso que sin el control la administración sería un caos.

CONCLUSIONES

En la actividad turística es fundamental garantizar servicios y/o productos de calidad y calidez al turista. Esto se logra mediante la adecuada aplicación de planeación, organización, dirección y control de los recursos propios del destino en cuestión y de las aceptadas acciones que los diferentes organismos y dependencias encargadas del mismo apliquen para lograr los objetivos y metas planteados.

El presente trabajo de investigación ha estructurado y planteado acciones eficaces que mejoren y garanticen el buen desempeño del Corredor Turístico de la Montaña, ya que se basó en los conocimientos adquiridos durante los estudios de Administración, reconociendo y aplicando todos aquellos que son necesarios y útiles para el lograr ofrecer servicios y/o productos de calidad, para lo que fueron creados.

El hecho de que se presente un Modelo de Administración para el Corredor Turístico de la Montaña, donde se proponen acciones a implementar, basadas en el análisis de deficiencias encontradas, es con el fin de dar una visión amplia desde el punto de vista turístico, por razón de que no existe en el Corredor Turístico un departamento específico en la elaboración, ejecución y supervisión de planes y programas turísticos que aseguren productos y servicios de calidad.

En conclusión el análisis y aplicación ha sido estructurados, se describe como tal la metodología que rige y da razón de ser al mismo con la única razón de demostrar que el problema que enfrenta actualmente el Corredor Turístico de la Montaña recae en la estructura básica de la actividad turística, que experimenta el destino, y que ha sido el punto de referencia para estructurar las acciones a implementar con el objetivo de analizar y corregir la problemática existente dentro de los Corredores turísticos del estado de Hidalgo.

BIBLIOGRAFIA

ROMERO, Horacio. Canto de Sol Hidalgo, Tierra, Historia y Gente, Editorial Amalgama, Arte 2003.

Pag . 18.

GURRIA, Di-Bella Manuel, Introducción al turismo, 5ª reimpresión, Editorial Trillas, México 2001. pp.

38

STONER, James Arthur Finch , Administración, 6ta edición, Editorial Pearson Educación 2003, pp. 11

CHIAVENATO, Idalberto, Introducción a la Teoría General de la Administración, editorial Marcial Pons

2003, pp.45

FERNANDEZ, Arenas José Antonio, El Proceso Administrativo, 9na edición, Editorial Jus 1965, pp. 272

MELNTOH. W Robert, Turismo Planeación, Administración y Perspectivas, México, Limusa, 1995.

RAMIREZ, Blanco Manuel, Teoría General del Turismo, Editorial Diana S.A., 5ta Impresión 2000.

BIBLIOGRAFIA ELECTRONICA

http://www.fonatur.gob.mx/comun_prensa

<http://www.ordenjuridico.gob.mx/Estatal/HIDALGO/Leyes/HGOLEY29.pdf>

<http://www.sectur.gob.mx>

<http://www.inegi.gob.mx/>

[http:// datatur](http://datatur)

<http://www.hidalgo.gob.com>